Impresso em papel de HOLMBERG BECH & C. — Stockolmo e Rio.

Correio da Manhã

Propriedade de EDMUNDO BITTENCOURT & Cia. Limitada

Impresso em papel de VOLCKMAR HOLLEVIK & Cia. — KRISTIANIA

Director — MONIZ SODRÉ
Secretario — ADOLPHO BERGAMINI

ANNO XXIV — N. 9.297
RIO DE JANEIRO — QUINTA-FEIRA, 21 DE MAIO DE 1925

LARGO DA CARIOCA N. 13
Gerente — V. A. DUARTE FELIX

SERVIÇO TELEGRAPHICO DA UNITED PRESS, AGENCIA HAVAS, AMERICANA E CORRESPONDENTES ESPECIAES

O chefe mouro Abd-El-Krim ordenou a mobilisação geral contra os francezes

Os Estados Unidos tomarão parte saliente na discussão sobre o trafico dos brancos, problema que vae ser debatido na Liga das Nações.

Milhares de cubanos residentes no estrangeiro chegaram a Havana para assistir ás commemorações da data nacional.

Uma historia de mil e uma noites americanas

A' margem da descoberta de uma civilização espaventosa em nosso continente

O que um explorador francez diz dos "homens da noite", no valle da Amazonia

[illegible]

noção da civilisação propria — tornados verdadeiros *malkililis* — verdadeiros imbecis que ficam os individuos, são abandonados em uma incursão qualquer, no acampamento do homem civilisado, ou ás portas de uma aldeia.

Será, talvez, como que um enigmatico signal de advertencia ao homem culto, que somos...

O chronista, para emprestar mais credulidade á sua historia, vae ao ponto de produzir o testemunho de um legitimo *moulegue* (escripta franceza da nossa creação), que fôra arrebanhado numa dessas batidas dos caçadores de noite, e entre elles vivera por alguns annos, e depois foi devolvido á civilisação, certamente para nos confirmar a historia, e fallar com mais segurança dos costumes desses louros e exoticos inimigos do homem.

UM MUNDO MYSTERIOSO

As historias de mil e uma noites podem ser mais ricas de côres. Em todo caso, a dos *malkililis* é mais exotica. O *moulegue*, ainda creança, lembra-se de que na noite em que o seu acampamento foi dizimado, sómente ouviu um agudo assobio, repetido por diversos labios. Logo em seguida, surgia da matta essa legião exotica, e, com rara agilidade, no escuro, devastava o acampamento, e o levava. E o sol ainda não tinha apparecido, quando se sentiu recolhido, com a tribu ladra e de olhos azues, aos seus dominios subterraneos.

Nunca mais viu a luz do dia, e sómente á boca da noite é que tinha accesso, com outras creanças do novo povo, a uma especie de esplanada de granito, mas sem attingir á superficie da terra. Os seus novos senhores não fallavam, e se entendiam com aquelle assobio, que era como ordem de batalha. De noite, sahia toda a tribu, e furava as mattas como se tivesse o instincto da luz.

Assim mesmo, a testemunha cabocla não fala dessa existencia subterranea como de qualquer civilisação exotica e mirabolante [illegible]

[illegible]

A acção dos francezes contra os mouros rebeldes

O levante dos riffenhos desenvolve-se rapidamente

[illegible]

A frota mercante hespanhola vae ser augmentada

[illegible]

AS FESTAS COMMEMORATIVAS DA INDEPENDENCIA DE CUBA

Milhares de cubanos chegam á capital, procedentes do estrangeiro

[illegible]

Augmentou a exportação das nossas laranjas para os Estados Unidos

[illegible]

Uma proposta sobre as tarifas alfandegarias argentinas

[illegible]

As novas tarifas alfandegarias da Allemanha

[illegible]

As commemorações do 25 de maio na Argentina

[illegible]

A questão da entrada da Allemanha para a Liga das Nações

(Commmunicado epistolar da United Press)

Berlim, abril — A questão da entrada da Allemanha na Liga das Nações parece agora um complicado jogo de xadrez approximando-se do fim com um resultado certo, mas sem numero preciso de lances.

A Allemanha solicitára a sua admissão na Liga das Nações.

Isso, em principio, parece certo, desde que os alliados concordaram com a principal exigencia da Allemanha de obter um logar permanente no Conselho, conseguindo assim a egualdade que sempre reclamara.

As outras difficuldades são de pequena importancia. Entretanto, ellas tambem devem ser removidas, visto depender disso a apresentação do pedido de admissão que equivalera á solução de diversos problemas. Não obstante, a proposta é simplesmente uma questão de tempo, se devemos acreditar no ponto de vista optimista do elemento official allemão.

O principal dos varios problemas relacionados com a apresentação da proposta da Allemanha, no sentido de participar na Liga das Nações, é o da segurança. Entretanto, as objecções feitas a esse respeito emanaram mais do lado dos alliados que do allemão. A solução desse ponto deve produzir-se segundo se espera, no proximo verão. Acredita-se que a Conferencia Inter-Europêa, removerá as ultimas difficuldades sobre esse assumpto, assim como a de Londres solucionou todos os problemas economicos da Europa.

Não obstante, existem ainda circulos influentes na Allemanha, que embora se achem a par do facto de que a Allemanha pelo seu proprio interesse está na necessidade de entrar para a Liga das Nações, [illegible] que são indispensaveis, antes della propor a sua admissão, essas alterações.

Consistem especialmente essas modificações nas estipulações do pacto da Liga que prescreve a participação de seus membros em possiveis sancções militares contra os aggressores. A Allemanha póde ficar isenta dessa obrigação e o direito de conservar-se neutra. Os estadistas allemães allegam que se acceitarem essa condição tornar-se-iam responsaveis perante a nação pelo perigo a que lançavam a mocidade allemã, expondo-a ás contingencias da guerra e pelo risco de eventualmente tornar o territorio allemão em campo de batalha.

Essa parte, relativa á participação da Allemanha em sancções militares, foi virtualmente acceita pelos alliados em uma recente communicação em que se faz observar que a Allemanha terá o direito de resolver por si mesma a extensão de sua participação nessas operações.

A questão da neutralidade será mais difficil de resolver. Os alliados provavelmente não concederão á Allemanha um privilegio que não gozam os outros membros da Liga. De outra parte, esse problema depende em grande parte da solução do de segurança, ao qual está essencialmente ligado. Assim a solução de um, que provavelmente será achada no proximo verão, equivalerá, mais ou menos á do outro.

Ha porém certos circulos na Allemanha que se oppõem em principio á filliação do paiz á Liga das Nações. Esses são os exaltados nacionalistas e os militaristas. Elles procuram contrabalançar os esforços do governo, embora não conseguissem o menor successo até agora, nem esperam maior exito no futuro. Emquanto os nacionalistas estiveram fóra do governo e ficaram na opposição sem responsabilidade, o perigo de ver-se frustrado o trabalho a favor da Liga era enorme, mas agora que elles collaboram na modelação da politica externa da Allemanha, elles reconhecem reservadamente que não podem preferir as theorias ás realidades da vida.

A maioria da população não se preoccupa com a questão de se a Allemanha deve ou não entrar na Liga das Nações, nem se interessa nas eleições presidenciaes nem nas crises politicas nem em nenhum outro assumpto dessa indole.

O motivo dessa indifferença é que o publico tem sido mantido na ignorancia em tudo quanto concerne á Liga das Nações, assim como sobre outros problemas similares.

As poucas sociedades que foram fundadas afim de esclarecer as questões relativas á Liga das Nações e popularisar a idéa da Allemanha fazer parte della, ainda funccionam. Entretanto, ellas não fazem grandes esforços, e agora que o problema se torna mais immediato, as mesmas perdem terreno ao envés de ganhal-o. Assim a filiação da Allemanha á Liga das Nações, é um problema que interessa um numero limitado de parlamentares, diplomatas e politicos, que discutem o caso, mas sem que a controversia assuma as proporções de um problema nacional.

Divorciou-se um filho do ex-sultão Mohamed V

Bucarest, 20 (U. P.) — O principe Abdul Kadir, filho do ex-sultão da Turquia Mahomed V, devido ás difficuldades na vida matrimonial, conseguiu o divorcio de sua esposa N. 2, mediante a concessão de uma pensão, emquanto a esposa N. 1 fugira com dois amigos.

O principe appellou á policia reclamando o que elle qualifica de "propriedade roubada".

Abdul Kadir, hontem, á noite, no salão do hotel onde reside, esbofeteou o seu secretario, accusando-o de ter auxiliado a fuga.

O PROBLEMA DA ESCRAVATURA BRANCA E DA PROTECÇÃO DAS CREANÇAS

Os Estados Unidos tomarão parte saliente nos debates sobre essa questão

Genebra, 20 (U. P.) — Reuniu-se hoje nesta cidade a Commissão Permanente Consultiva da Liga das Nações, incumbida da solução do problema da escravatura branca e da protecção das creanças.

Os Estados Unidos, que tambem fazem parte dessa commissão, segundo se espera, assumirão um papel de grande relevo na nova missão que a Liga tomou a seu cargo em prol do bem estar das creanças, devido á experiencia que esse paiz tem a respeito desse assumpto. Esperam-se com interesse as propostas que apresentarão sobre os problemas acima referidos os delegados dos Estados Unidos, Sta. Grace Abbott, chefe da Secção Feminina do Ministerio do Commercio, e major Bascom Johnson, da Repartição de Hygiene Social dos Estados Unidos.

A Conferencia que hoje inicia os seus trabalhos tinha sido fixada para o mez de fevereiro ultimo, mas fôra adiada até hoje afim de que a Sta. Abbott tivesse tempo para preparar os planos que vae agora submetter á commissão.

A Organização Internacional do Bem-Estar das Creanças delegou os seus esforços na Liga das Nações por occasião da ultima assembléa. Anteriormente essa instituição dirigia a sua campanha de Bruxellas, onde pouco antes da guerra foi assignada uma convenção por umas doze potencias sobre o assumpto da protecção de creanças, que não fôra ratificada por um numero sufficiente de nações para ella entrar em vigor, isso devido á conflagração universal.

A conferencia actual, segundo se espera, pedirá ao Conselho da Liga a creação de uma commissão especial incumbida de promover o bem-estar das creanças, considerando-se que a commissão incumbida do problema do trafico das mulheres brancas, é incompativel para se occupar daquelle assumpto. A Associação Internacional dos Escoteiros e a das Girls Guides, e a Liga Internacional das Sociedades da Cruz Vermelha, que são tidas na conta de grandes conhecedoras das questões ligadas á juventude, estabelecerão a partir de hoje relações directas com a Liga das Nações. A Repartição Americana de Hygiene Social enviará technicos quando a commissão tratar dos assumptos que lhes forem confiados.

A commissão ora reunida compõe-se dos representantes dos governos dos Estados Unidos, Hespanha, Dinamarca, Inglaterra, França, Italia, Japão, Colonia, Rumania, Uruguay e Belgica. Varias associações internacionaes interessadas no bem-estar das creanças, ou na questão do trafico das mulheres brancas, têm consultores no seio da commissão.

Numerosas sociedades internacionaes estão interessadas no movimento a favor da supressão da escravatura branca e cooperam com os seus esforços para o successo do emprehendimento da Liga das Nações.

Vae ser erigido um monumento a Bolivar, em Buenos Aires

Buenos Aires, 20 (U. P.) — O ministro do Interior declarou que brevemente pedirá autorização ao Congresso para abrir um concurso de maquettes para a erecção de um monumento a Bolivar.

ECOS DO ULTIMO MOVIMENTO REVOLUCIONARIO EM LISBOA

O que de positivo occorreu com o representante da United Press

Lisboa, 20 (U. P.) — O representante da United Press nesta capital sr. Adolpho Vieira da Rosa, não foi molestado pelas autoridades em consequencia das investigações a que procedem, afim de apurarem as responsabilidades dos correspondentes de jornaes que enviaram noticias tendenciosas ao exterior. O sr. Rosa acha-se em liberdade, tendo sido apenas convidado a depor no processo contra o sr. Alejo Carrera, que continua detido sob a accusação de ter espalhado no estrangeiro noticias prejudiciaes a Portugal.

Lisboa, 20 (U. P.) — O governo desmente os boatos de alteração da ordem nas provincias. As autoridades asseguram que reina completo socego em todo o paiz.

PELO MUNDO

Até ás 6 da tarde de hontem

ALLEMANHA

O ministro da Economia Nacional declarou que o projectado augmento de direitos aduaneiros terá caracter transitorio.

Durante os debates do orçamento da pasta de Estrangeiros no Reichstag, o centrista Kese pronunciou um discurso em que declara que a Allemanha não póde ir além das estipulações do Tratado de Paz sem que obtenha concessões correspondentes. O orador reclamou a reducção do prazo da occupação e pediu que seja dada á Allemanha uma reparação dos prejuizos que soffreu nas suas colonias.

ARGENTINA

Ao contrario do que estava resolvido, será organizada, este anno, a temporada lyrica do Colón, de Buenos Aires. Para um possivel *deficit* a contribuição municipal foi fixada em 180.000 pesos.

BELGICA

Em consequencia dos ultimos temporaes registraram-se em varias regiões graves desastres, tendo havido mesmo algumas mortes. Um cyclone que caiu sobre Liége causou prejuizos consideraveis.

FRANÇA

O presidente do conselho e os ministros Caillaux e Briand estiveram em longa conferencia. Os tres membros do governo examinaram a situação em Marrocos e o problema das dividas interalliadas.

Violenta tempestade caiu na noite de hontem na região de Paris, paralyzando durante duas horas o movimento dos bondes. Alguns trens tambem foram obrigados a parar.

ITALIA

Antes de partir para Roma o sr. Ojetti, presidente da Associação da Imprensa Toscana, declarou ao representante da Agencia Havas que se sentia profundamente satisfeito por ter dirigido os debates da Conferencia da Imprensa Latina, dos quaes participaram representantes do glorioso jornalismo das cinco linguas latinas, alguns vindos de além Atlantico e outros da Oceania.

INGLATERRA

O "Times" elogia os officiaes francezes por haverem conseguido evitar que os hespanhóes em luta com os marroquinos voltassem á zona neutra de Tanger.

O sr. Chamberlain annunciou hoje na Camara dos Communs a demissão do visconde de Allenby do cargo de alto commissario da Grã-Bretanha no Egypto e a nomeação do sr. Lloyd George para substituil-o.

RUSSIA

Um congresso que se reunirá brevemente em Kharkoff proclamará a independencia religiosa-orthodoxa da Ukrania.

SUISSA

O grupo operario da Conferencia Internaciotal do Trabalho, reunida em Genebra, protestou contra a presença do delegado italiano fascista Rossini, e resolveu excluil-o de todas as commissões. O referido delegado protestou, dizendo que com os seus companheiros abandonaria a Conferencia.

O proximo raid de uma esquadrilha aerea italiana

Turim, 20 (A. A.) — No proximo dia 23 levantará vôo nesta cidade uma esquadrilha aerea italiana, que realizará um raid circular obedecendo ao seguinte itinerario: Turim, Bruxellas, Londres, Paris e Turim.

Essa esquadrilha será dirigida pelo commandante Ferrarin.

O principe de Galles na Africa do Sul

King Williamstown (Africa do Sul), 20 (U. P.) — Chegou a esta cidade o herdeiro do throno imperial britanico, principe de Galles, sendo alvo de enthusiastica recepção em que tomaram parte as autoridades locaes, as forças da guarnição e grande parte da população local.

Organizou-se brilhante cortejo que acompanhou o principe á residencia que lhe fôra preparada. Ao passar o prestito pelo monumento levantado nesta cidade em homenagem aos mortos da guerra, o principe de Galles pediu que se fizesse alto e descendo de seu carro, de chapéo na mão, adeantou-se, ficando durante alguns instantes em attitude respeitosa, examinando o "Memorial".

Foram erguidos diversos arcos de triumpho em honra do futuro rei da Grã-Bretanha. Um delles, um "arco humano", era armado com um grupo de rapazes da localidade fardados de marinheiros e soldados britannicos, e outro reproduzindo bellissimo desenho, apresentava admiravelmente os productos da região, abóboras, maçãs, laranjas e outras frutas.

Em Adelaide o principe não fez discurso, preferindo confundir-se com o povo e falar individualmente aos populares, isento de toda etiqueta.

Projecto de reforma da Constituição argentina

Buenos Aires, 20 (U. P.) — O senador Justo apresentou nessa casa do Congresso, um projecto de reforma da Constituição, incluindo a separação da egreja do Estado.

O ex-rei D. Manuel de Bragança em Roma

LISBOA, 20 (U. P.) — Telegrapham de Roma para o "Diario de Noticias" que o ex-rei D. Manoel de Bragança persistiu em ficar no Hotel Excelsior dessa cidade, apezar das suggestões do Vaticano e do Quirinal para que se retirasse por occasião da peregrinação afim de evitar complicações.

Accrescenta o informante do "Diario de Noticias" que o jornal "Novidades", orgão do Centro Catholico, querendo dar uma edição especial em Roma, conseguiu com difficuldade imprimir a edição nas typographias do "Osservatore Romano". Attribuem-se essas difficuldades á acção dos srs. Fernando de Sousa, Pinto Coelho, Luiz Magalhães e Aires Ornellas, monarchistas que foram de proposito a Roma com o fim de embaraçar a politica do Centro Catholico.

A opposição rumaica pede a renuncia do governo

Bucarest, 20 — (U. P.) — O professor Jorga, o deputado Maniu e o sr. Lupu, leaders da "opposição unida", publicaram um manifesto dirigido á nação, pedindo a renuncia immediata do governo, sob o fundamento de que nos tres annos que os liberaes se acham no poder, não cumpriram as suas promessas nem os seus compromissos economicos e financeiros.

O aviador de Pinedo continua o seu vôo

Roma, 20 — (U. P.) — O aviador italiano de Pinedo, segundo telegramma recebido nesta capital partiu hontem de Tavoy com destino a Puket, continuando o *raid* aereo Roma-Tokio-Melbourne.

Está á morte o marechal John French

LONDRES, 20 (H.) — Telegramma de Debl annuncia que o estado do marechal French aggravou-se extraordinariamente nestas ultimas vinte e quatro horas.

Os medicos já não occultavam o receio de um desenlace fatal.

O aviador De Pinedo chegou a Merqui

ROMA, 20 (H.) — Procedente de Tavoy, chegou hontem a Mergui, na Birmania, o aviador De Pinedo, que está realizando o "raid" Roma-Tokio-Helbourne

Uma moção de censura ao gabinete Luther

Berlim, 20 — (U. P.) — O grupo socialista do Reichstag apresentou uma moção de censura ao gabinete chefiado pelo chanceller Luther, a qual será submettida á votação, logo que fôr discutida.

Os Estados Unidos e a Côrte Internacional de Justiça

Washington, 20 — (U. P.) — Na reunião annual dos directores da Camara Americana do Commercio, realizada hontem, foi approvado o relatorio sobre os trabalhos da instituição. Nesse documento recommenda-se a immediata adhesão á Côrte Permanente de Justiça Internacional de Haya e a defesa da clausula de nação mais favorecida incondicionalmente para os Estados Unidos, como base dos tratados de commercio que esta nação concluir com as outras potencias e como principio da politica commercial norte-americana.

O projecto sobre as associações secretas italianas

Roma, 20 — (U. P.) — A Camara dos Deputados approvou o projecto de lei sobre as associações secretas por 304 votos. A opposição ao projecto, compunha-se de diversos grupos de deputados liberaes e independentes. Os communistas estiveram ausentes por occasião da votação.

A projectada reducção do exercito vermelho

Moscou, 20 — (U. P.) — O sr. Frunze, Commissario dos negocios da guerra, fallando perante o Congresso dos Soviets, reunido nesta capital, declarou que a situação internacional, não permitte a reducção do exercito vermelho a um effectivo inferior ao actual que é de 552.000 homens. O orador repudiou o caracter de imperialista que se attribue ao governo dos soviets e affirma que o exercito imperial no tempo do regimen tzarista era de 1.500.000.

EM TORNO DA SITUAÇÃO INTERNACIONAL

Curiosas revelações postumas sobre Wilson e o Tratado de Paz

[illegible]

Woodrow Wilson

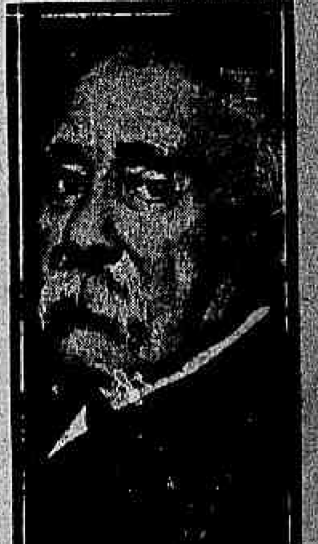

Clemenceau

[illegible]

Vida economica

A CONSERVAÇÃO DAS FORRAGENS POR ENSILAGEM.

Não se pode contestar que as vantagens do processo de conservação das forragens por ensilagem tem merecido, por parte dos nossos technicos, não obstante as desconfianças e desanimos da parte dos criadores, relativamente á sua pratica em nosso meio, uma intensa propaganda que aos poucos vae se tornando victoriosa.

Sem alludir aos silos construidos pelo Ministerio da Agricultura muitos particulares os vão adoptando em suas fazendas, obtendo apreciaveis resultados.

Em suas "notas sobre a conservação das forragens por ensilagem", o sr. Manuel Zenha de Mesquita, competente funccionario do serviço de Industria Pastoril, nos mostra, por um lado a facilidade da obtenção de tal silo e por outro os resultados praticos obtidos pelo processo que aconselha.

A este respeito diz o referido technico:

Fazer silagem é coisa muito simples, como se vae vêr.

Primeiro precisamos saber que tudo depende do silo.

São multiplos os formatos e as maneiras pelas quaes se póde fazer silo.

Um simples buraco no chão póde servir de silo, e esta experiencia poderão fazer aquelles que, mais desconfiados, ainda tenham duvidas sobre os bons resultados do silo.

Abra-se em terreno alto e enxuto um buraco com 2 metros de fundo, 2 de largo e um comprimento qualquer que dê a capacidade necessaria para conter a quantidade de forragem que se deseje ensilar, cerra-se em volta desse buraco uma valeta para receber as aguas da chuva.

Está prompto o silo.

Dahi, é picar a forragem no corta-palha, acamal-a bem, dentro do buraco para evitar que fiquem espaços onde possa permanecer o ar, e depois cobrir com uma camada de terra, nunca inferior a 0.80 de espessura, tendo-se o cuidado de fazer com que esta terra fique abaulada para que as aguas da chuva escorram com facilidade.

Este systema tem varios inconvenientes, não sendo, portanto, o mais aconselhado.

O Gabinete de Engenharia da Directoria Geral do Serviço de Industria Pastoril distribue gratuitamente a quem solicitar diversos projectos de construcção dos melhores typos de silo.

Os srs. criadores que construirem em suas propriedades um silo de accordo com os alludidos projectos e instrucções fornecidas pela Secção de Zootechnia da mesma Directoria, terão a vantagem do auxilio concedido pelo Governo, de um premio que vae de 500$000 a 5:000$000, a titulo de animação.

Sempre que fôr possivel é de grande vantagem construir o silo proximo a um barranco de modo que as carroças que transportam a forragem da lavoura possam descarregal-a no mesmo plano em que fica a lucarna do silo.

Assim é só adaptar o corta-palha com a bocca virada para dentro, de maneira que a forragem cortada vá caindo naturalmente no fundo do silo.

Desta forma ter-se-á uma grande economia de tempo, serviço e energia do motor propulsor da machina.

Os silos que são construidos acima do sólo em superficie plana para serem cheios necessitam do auxilio de uma machina especial para esse fim, que consiste no corta-palha, combinado com um ventilador que tem ao lado, para depois da forragem cortada ser elevada por um tubo até a lucarna.

Dessas machinas ha diversos typos de preços e fabricantes varios.

Algumas installadas sobre rodas, de maneira a poderem ser conduzidas de um lado para outro, facilitando assim o trabalho da carga de mais de um silo.

Innumeras são as forragens que [illegible]

[illegible]

turál-o com alfafa em grãos de leguminosas com o fimd e compensar aquella falta.

Uma vez prompto o silo que póde ser cimento armado de alvenaria, de tijolo ou de madeira, contanto que fique hermeticamente fechado dos lados, para evitar o contacto do ar com a forragem armazenada, podemos tratar de carregal-o. E' de bôa pratica dar uma ou duas mãos de alcatrão nas paredes internas das paredes internas do silo.

O milho é colhido quando o grão está quasi a terminar o seu estado leitoso, ou melhor quando está no ponto de cozinhar para comer.

Neste ponto a colheita é, feita como se fosse de canna, isto é, cortado o pé rente ao chão, pois que toda a planta é aproveitada e então transportada em carroças para ser picada e posta no silo.

E' condição essencial que esse trabalho seja todo feito sem interrupção. Quer dizer: o milho é cortado na lavoura e immediatamente transportado para o silo, afim de ser picado e no mesmo dia entrar no silo, porque a planta logo depois de cortada continua ainda viva por algum tempo, mantendo os seus phenomenos de respiração e consequentes trocas de elementos constitutivos em virtude da absorpção de oxygenio e eliminação de carbono. E emquanto lhe fôr facultado esse trabalho, o carbono que ella elimina é tirado de si propria.

De sorte que urge promover a morte da cellula por asphyxia.

Se o milho fôr posto no silo sem ser picado não será tão facil comprimil-o e arrumal-o de maneira a evitar a permanencia de ar lá dentro, e dahi resultar uma silagem muito mais pobre, como consequencia da maior destruição de materia organica pela fermentação que se produz no silo.

Além desse inconveniente a canna do milho assim inteira fica muito mais dura, mais difficil de mastigar e, portanto, tambem de digerir, e ainda os animaes ao comer procurariam apenas as partes mais tenras.

Está como se vê fóra de discussão cortar o milho para ensilar.

. . . .

Ha casos em que estando as folhas do milho muito seccas é necessario pôr agua em cima da forragem. Isso se deve fazer por meio de um tubo de borracha, empunhado por uma das pessoas que estiverem do lado de dentro do silo.

Ao cabo de 4 mezes é tempo de estar a silagem prompta, em condições portanto de ser ministrada aos animaes.

Ao começar a descarga a primeira camada, a que esteve em contacto com o ar não deve ser aproveitada.

Ha necessidade de ser retirada diariamente a forragem do silo ainda mesmo que não se a aproveite como ração aos animaes.

A quantidade de silagem a ser dada aos animaes pode ser de 10 a 20 kilos diarios.

A RIQUEZA NACIONAL. — O BABASSU'.

Estamos deante, talvez, do maior problema economico da fortuna brasileira, superior ao café, em todos os seus aspectos economicos.

A Allemanha nos comprou em 1923, 26.140.912 kilos de amendoas no valor de 20.601:233$000. Só por estas cifras poderemos avaliar a riqueza formidavel desse producto do solo nacional. Acabaneste momento, o governador do Maranhão de assistir a quebra do côco, por uma machina de invenção do sr. Emilio Hugin. O governador do Maranhão recebeu a melhor impressão da machina e convidou o seu inventor a seguir para o Estado que administra, afim de iniciar a quebra do côco. Actualmente o mercado allemão está absorvendo as exportações da amendoa babassu'. Os agentes dos industriaes allemães na cidade de S. Luiz, estão pagando a tonelada de amendoa de babassu' a 1:100$. As duas fabricas de oleos desse producto naquella cidade, pagam 900$000 mil reis a tonelada de [illegible]

[illegible]

Para ler no bonde

CIDADE SEM RECURSOS

Quando o Dr. Manfre Cabriola foi eleito governador da provincia da Botuculandia, mandou chamar, aqui, o seu indefectivel amigo e correligionario politico, Sinofredo Galheta.

Sinofredo passava, então, pelo mais formidavel financista da terra e unico capaz de restabelecer o desequilibrio economico em que a baixa do preço da abobora enxuta havia lançado a florescente e risonha provincia patricia.

Galheta pensou, vacillou, mas partiu. E' que recebera informações seguras de que Botu', capital do longinquo e pequeno Estado, prospero, tinha adegas magnificas no fundo de 2 ou 3 bars em evidencia. Soube, mais, que não se cogitaria, tão cedo, da Lei Secca, por aquellas bandas de clima humido e frio.

Porque Galheta tinha — como direi?... uma dessas constituições que vivem a reclamar boas e conhecidas marcas de cognac.

O venerando governador, porém, que conhecia a constituição do seu joven amigo como a dos seus estados — providenciou.

Vae dahi mandar um emissario a todas as casas de "molhados" da terra, com este recadinho:

— Sua Excellencia manda dizer que no assumpto "bebidas" não se deve vender, ao Dr. Galheta, que vem ahi, nem um calice.

De tal sorte que quando o secretario chegou teve a impressão perfeita de que era o secretario do governador de Nova York ou de uma cidade ainda mais secca.

Data dahi a sua vontade de morrer.

Um dia elle vae ao gabinete do governador.

— Excellencia perdôe-me, mas entrego-lhe a minha pasta. Vou deixar Botu', cidade infame e sem recursos, logar onde não poderia viver.

— Sem recursos?

— Nem generos de primeira necessidade encontra, a gente, para comprar. Cidade que não conhece nem a mais ordinaria marca de aguardente de canna.

Imagine o governador que bato todo esse miseravel mercado sem achar uma só garrafinha de alcool para beber.

Vossa Excellencia ha de concordar que isso é muito pouco interessante. De tal fórma que, para equilibrar a minha saude e os meus habitos seriamente compromettidos, tive que mandar buscar lá fóra, (e chegaram hontem, felismente), 5 caixas de cognac francez.

Graças a eus são do melhor qualidade.

O governador, como se diz no "Inferno de Dante:

"Caiu como cae um corpo morto".

LUIZ

Teria existido Robinson Crusoe?

Affirmaram, não sem razão, que Robinson Crusoe e o seu fiel Sexta-Feira não foram apenas personagens de lenda, creados pela imaginação do romancista Daniel de Foe. [illegible]

Publicidade

[illegible]

Reune-se hoje a Academia Nacional de Medicina

[illegible]

Ponto facultativo nas repartições publicas, federaes e municipaes

[illegible]

O ministerio chileno continuará como está

[illegible]

O ABARROTAMENTO DO CAES DO PORTO

Se não forem tomadas promptas providencias, os prejuizos serão grandes

[illegible]

Saccos para agua quente — [illegible]

Nomeado escrevente de agencia municipal

[illegible]

A inauguração do serviço medico de urgencia da A. E. C.

Realiza-se hoje, ás 3 horas da tarde, a inauguração do serviço medico de urgencia [illegible]

Seringas — para injecções [illegible] LOTY [illegible]

PEDINDO CONCORDATA PREVENTIVA

[illegible]

Os debates do Senado

O discurso que o sr. Barbosa Lima hontem pronunciou

Visto — *A. Azeredo.*

O SR. BARBOSA LIMA: — Sr. presidente, retomando a palavra no ponto em que a tive de deixar interrompida pela hora que me foi annunciada por v. ex., sinto-me na necessidade de fazer uma rapida recapitulação complementar para pôr conveniente remate ás considerações que, muito rapidamente, tive de adduzir na sessão de hontem a proposito da primeira parte dos trechos que se encontram na mensagem do sr. presidente da Republica, nos quaes, a minha obscura personalidade era de alguma sorte posta em fóco.

Na primeira parte dessas considerações eu me referi á critica feita por s. ex. á attitude da minoria, no esforço com que conseguiu impedir a approvação do projecto de orçamento da Receita enviado pela outra casa do Congresso Nacional.

Recapitulando, sr. presidente, e condensando melhormente as minhas ponderações em contrario ás allegações do chefe do Poder Executivo, recordarei, primeiro, que a nossa attitude valeu como um protesto efficiente contra a corruptela que se ia tornando chronica, introduzida nas relações entre uma e outra casa do Congresso Nacional, em que para as ultimas horas da sessão do anno, se reserva a Camara dos Deputados para enviar ao Senado da Republica projectos de lei de importancia não menor do que a do orçamento da Receita.

V. ex., sr. presidetne, se recordará que o projecto a que oppuzemos tenaz impugnação chegou a esta casa do Parlamento Nacional apenas 10 dias antes de terminarmos os nossos trabalhos, isto é, com um prazo por demais escasso para um exame de conciencia e consciencioso das graves responsabilidades que nos incumbiam no presupposto de darmos a nossa approvação áquelle projecto de lei de meios.

Em segundo logar, sr. presidente, motivava a nossa attitude uma tal ou qual falta de autoridade dos poderes publicos para augmentar a carga de impostos que oneram o contribuinte, toda vez que não haviam esses poderes votado um orçamento de despesa, de accordo com as exigencias da situação, senão que o orçamento de despesa, para o exercicio actual, votado na sessão do anno passado, autorisa gastos em somma muito maior do que a do orçamento anterior.

Ora, era do nosso elementar dever começar fazendo o que, sob as altas inspirações do presidente Coolidge se está fazendo nos Estados Unidos, o que, sob as inspirações da historica commissão, conhecida nos annaes da Inglaterra, sob a denominação de Gedd's Committee, se faz naquelle paiz, o que se faz na Italia, o que se faz em França, reduzindo as despesas publicas, tanto e tanto, que nos permittisse pedir, sufficientemente autorizados, ao contribuinte, os sacrificios impostos pelas nossas condições financeiras.

Isso não se fez. Ao contrario, votaram-se reformas; reorganizaram-se serviços; inventaram-se novas despesas, perfeitamente adiaveis, e, o resultado foi que taes despesas se reflectiram no orçamento annual, elevando-o a uma cifra que nos tirava, por completo, autoridade para pedir novos sacrificios.

O Sr. Moniz Sodré — Apoiado.

O SR. BARBOSA LIMA — Por outro lado, sr. presidente, — e essa era a terceira razão concreta que motivava a nossa attitude de tenacidade no resistir á approvação do projecto em questão — o projecto de orçamento da receita, enviado pela Camara dos Deputados, continha, no capitulo de impostos sobre a renda, uma cedula nova, cedula, a meu ver, irracional e injustificavel, onerando os lucros agricolas, como superposição fiscal que arruinaria a lavoura, já por demais onerada pelo imposto de importação, alcavala anachronica que não existe em nenhum dos paizes onde ha o *income tax*.

O imposto de renda sobre os rendimentos liquidos não coexiste, em paiz algum, com o imposto sobre a exportação, calcado sobre a pauta periodica, segundo o valor official das mercadorias tributadas, quer dizer, pesando, evidentemente, sobre os lucros brutos e muitas vezes até desfalcando o proprio capital.

De modo que, nestas condições, nós não poderiamos dar o nosso voto. Dir-se-á e se diz: bastava que approvassemos o lucido parecer formulado com tanto brilho pelo [illegible] senador por Santa Catharina.

Mas é preciso não desconhecer a realidade tal qual era, tal qual vae sendo, cada vez mais, a quasi unanimidade incondicional que pesa na outra Casa do Congresso Nacional, apoiando todas as deliberações, quaesquer, assentadas pelo *Conselho dos Deuses*, no Olympo dessa nossa interessante democracia.

Dava-nos a certeza de que esse projecto menos opportuno, menos criterioso, seria mantido tal qual, sem nenhuma attenção ás ponderações adduzidas na camara moderadora — o Senado da Republica — naquillo em que esta convidava os legisladores mais jovens para pesarem uma e mais vezes as consequencias do seu acto menos reflectido.

V. Ex. não ignora o valôr philosophico e o peso scientifico das razões de ordem economica e financeira em que os melhores historiadores do formidavel abalo social que foi a Revolução Franceza assentam nessa formidavel explosão civica.

Nós, portanto, nos oppondo á approvação desse projecto, faziamos obra de patriotas e conservadores.

Vinha em segundo logar a outra parte do meu discurso, que eu havia apenas esboçado em considerações preambulares.

Retomarei o fio dos meus raciocinios, começando por lêr ao Senado uma noticia de que elle terá tido conhecimento pelo jornal semi-official, em que pontifica o senhor Ministro das Relações Exteriores (e tenho dito o "Jornal do Commercio") na sua edição de 1º de maio corrente.

O "Jornal do Commercio" embandeirou em arco, e empavezado, declarou jubiloso, exultando, "que podia annunciar com segurança ao Brasil inteiro que, desde o dia anterior — desde hontem — não existe mais no territorio nacional um só rebelde em armas".

E accrescentava: "O sr. presidente dr. Arthur Bernardes, poderia supprimir de sua mensagem annual toda a copiosa documentação de seu fecundo labor administrativo, proseguido sem desfallecimento nesses nove mezes, e a despeito de mil e uma difficuldades que as successivas rebelliões vieram causando ao paiz. Dois simples periodos que s. ex. escrevesse: — "Srs. Membros do Congresso Nacional — Está terminada a revolução militar no paiz" bastariam para mandar com letras de ouro um passo inegualavel dado pela Republica no sentido de libertar definitivamente o paiz d'uma velha praga, etc., etc."

Todavia, sr. presidente, haviamos lido dias antes, no "Diario Official", o decreto de 25 de abril de 1925 — oito dias apenas — prorogando o estado de sitio no Districto Federal, nos Estados do Amazonas, Pará, Sergipe, Bahia, Rio de Janeiro, São Paulo, Matto Grosso, Paraná, Santa Catharina e Rio Grande do Sul, precedido desses consideranda:

"Considerando que perduram..."

Creio, sr. presidente, que a palavra perdurar tem uma significação inequivoca: — dura e continua a durar — perdura, prosegue no tempo, mantem-se tal qual vinha sendo.

"...perduram os motivos que determinaram a decretação do estado de sitio, providencia que permitte ao governo tomar em consideração, como tem feito, as medidas necessarias á manutenção da ordem e da segurança publica:

"Resolve no uso das attribuições que lhe conferem os artigos... (tal e qual) prorogar até 31 de dezembro do corrente anno o estado de sitio que vigora em virtude dos decretos (taes e taes)".

Sr. presidente, buscando na imprensa official elementos para fazer uma idéa das condições reaes em que nos encontramos, uma vez que só a bombordo na não do Estado existe illuminação, apagadas todas as luzes de estibordo, encontrei neste mesmo jornal, em data recentissima — 18 de maio corrente — mais uma allusão a proposito do reajustamento financeiro realizado pelo governo actual, aos effeitos dos erros accumulados por uma politica bohemia, que nos enfraquece e não nos permitte que nos organizemos em tempo para combater e dominar as perturbações de ordem geral.

Sr. presidente, é curiosa a ethica profissional desse vetusto orgão de publicidade.

Insiste este laboratorio de opiniões a serem vulgarizadas como um ensinamento ao grande publico, insiste — pois, não é a primeira vez que o faz — em falar na politica bohemia dos quadriennios passados.

Será, terá sido politica bohemia, do ponto de vista financeiro, o quadriennio á frente do qual se encontrou o sr. dr. Epitacio Pessôa, tão copiosamente elogiado pelo "Jornal do Commercio", no tempo em que s. ex. presidia os destinos da Republica brasileira? (*Pausa*).

Terá essa politica bohemia caracterizado o quadriennio do marechal Hermes, que teve o concurso efficiente das louvaminhas, das lôas incondicionaes do "Jornal do Commercio"? (*Pausa*). Incorrerá na pécha de politica bohemia, no tocante á gestão financeira, o quadriennio presidido pelo saudoso estadista, o integro mineiro, sr. Affonso Penna, quadriennio a que deu a sua collaboração o actual sr. ministro da Agricultura, então ministro da Viação? (*Pausa*). Teria sido politica bohemia, mereceria esse epitheto a actividade governamental, exercida durante o governo pelo egregio e saudoso estadista, sr. Rodrigues Alves?

V. ex., sr. presidente, conhece bem o valor dessas criticas posthumas. E o actual presidente da Republica deve estar já pensando do que dirá da sua administração, daqui a tres ou quatro annos, o grande orgão, quando essa administração se incorporar á denominação — já agora classica — da politica bohemia.

Como v. ex., sr. presidente, e o Senado acabam de ver, depois de pacificado o Brasil, não existindo no seu territorio mais nenhum revolucionario em armas, foi decretado o estado de sitio, na ausencia do Congresso Nacional.

Quando é, ia eu dizendo, que o poder executivo póde decretar o sitio?

Segundo o artigo 80 da Constituição, sómente nos seguintes casos: "a) na ausencia do Congresso Nacional; b) correndo a patria imminente perigo; c) nos termos do artigo 48, paragrapho 15, no que se refere ás attribuições privativas do presidente da Republica nos casos de aggressão estrangeira ou grave commoção intestina". Nesse caso diz o artigo 80: "a) restringir-se-á o presidente da Republica..."

Restringir-se é uma limitação que não permitte as abusivas ampliações das faculdades policiaes.

"b) a medida é de repressão e não de prevenção".

E qual o dever do presidente da Republica perante o Congresso Nacional? (*Pausa*). Diz o artigo 80:

"a) logo que se reunir o Congresso lhe relatará..."

Vejam vv. exs., é imperativo; é inadiavel. A expressão "lhe relatará" é imperativa; "logo que" é inadiavel. Não comporta sophysmas; "logo que", immediatamente. Apenas reunido o Congresso "lhe relatará"; é dever do poder executivo trazer ao conhecimento do Congresso as medidas de excepção que houverem sido tomadas.

"b) porque póde ter havido abusos e até responsabilizar as autoridades que as houverem ditado".

O Congresso, de posse dos relatorios do Poder Executivo: "a) approvará"; "b) ou suspenderá, mas, primeiro, approvará". Quer dizer: o legislador constituinte presuppoz a collaboração expressa do Poder Legislativo na continuação das medidas de excepção, constantes do decreto de estado de sitio, mas, em qualquer caso, tem de se pronunciar logo que se reunir o Congresso Nacional. Se o Congresso silenciar, se vier a prevalecer a corruptela de approvação tacita, subtrahindo-se o Poder Executivo ao dever de dar contas ao Congresso das medidas de excepção, será o reinado do estado de sitio chronico, que poderá durar o quadriennio; é, portanto, proclamar-se a irresponsabilidade do autocrata, installando-se o despotismo conjugado. Por isso, bastará maioria em uma das Casas do Congresso, para que se não suspenda o estado de sitio, ainda que o queira suspender a maioria da outra Casa, no passo que, para approval-o, uma vez submettido o acto do Executivo, que o decretou, ao conhecimento do Congresso, como é dever do Presidente da Republica fazer, será preciso maioria em ambas as Casas do Congresso.

V. ex. e o Senado estão vendo, pois, a que consequencias leva a doutrina victoriosa das rodas officiaes.

O presidente da Republica, no intervallo das sessões parlamentares, decreta o sitio até as vesperas da installação do Congresso. Nas vesperas da installação proroga o sitio até o ultimo dia do funccionamento desta assembléa. Encerrada esta, reproroga o sitio até as vesperas da nova sessão. Dias antes da reabertura do Congresso, torna a reprorogar o sitio até o fim do exercicio. E, terminado este, sempre no exercicio da funcção que lhe parece outorgada pelo legislador constituinte, o Poder Executivo, sem nenhuma attenção aos demais artigos da Constituição, que precisam ser entendidos no seu conjuncto, de accôrdo com a indole de um regimen que não comporta uma autocracia irresponsavel, qual seria a situação em que acabariamos por nos encontrar, se ao cabo de 4 annos, o presidente da Republica passasse ao seu successor a suprema magistratura sem ter dado uma só vez conhecimento ao Congresso Nacional dos actos praticados na constancia do estado de sitio.

No Imperio, a suspensão das garantias constitucionaes, pela Constituição de 25 de março de 1824, se fazia e se fez varias vezes por occasião da revolução de Piratiny, em que o Rio Grande do Sul escapou á acção da autoridade imperial por perto de 10 annos; por occasião da revolução encabeçada por Feijó, santas vezes invocado como paradigma de estadista para a hora presente. Ainda em 1842, na gloriosa Provincia de Minas, por occasião da revolução encabeçada por este extraordinario typo de liberal que foi Theophilo Ottoni e, mais tarde, em 1848, por occasião da revolução contra o predominio do absolutismo luso-guabyrú, encabeçada por Nunes Machado, á frente do Partido dos Praieiros. Em todos esses episodios a suspensão das garantias constitucionaes se fazia por um ou dois mezes. A suspensão das garantias constitucionaes abrangia apenas alguns daquelles paragraphos do art. 178 relativos á liberdade individual, sem affectar a liberdade de imprensa e sem attingir á propriedade garantida em toda a sua plenitude. E sempre, mesmo nas épocas de maior absolutismo, de maior prepotencia ministerial, os governos de então, traziam ao conhecimento do Parlamento nos termos expressos desse art. 179, a exposição de motivos das medidas de excepção.

O sr. Soares dos Santos — Apoiado.

O sr. Moniz Sodré — Sem nunca ter tido o sitio caracter preventivo. E' uma criação da Republica de 1914 para cá.

O sr. Barbosa Lima — Ora, o que acontece, sr. presidente, é que nós nos encontramos na hora presente da Republica, num ambiente escravorio, sem parallelo nos dias mais escuros do periodo regencial e do periodo que foi o segundo reinado, a datar da maioridade, encerrado no glorioso 15 de novembro de 1889.

Naquella época, sr. presidente, já duas correntes trabalhavam a opinião brasileira. Uma, reaccionaria, precursora dos dogmas que hoje se preconisam: a ordem acima da lei, caracterizada pelas tentativas de Pedro I com os aulicos que o rodeavam para preterir a realização dos compromissos constitucionaes da Carta de 25 de março de 1824.

Essa reacção teve, como consequencia, a revolução de 7 de abril, forçando o primeiro imperador á abdicação.

Vieram as conquistas liberaes. Feijó, eleito regente, iniciou a reacção contra os negreiros daquella hora, decretando a immortal lei de 7 de novembro de 1831, para reprimir o trafico dos africanos. Feijó presidiu a inauguração do regimen de liberdades, bem superiores ás da hora presente; á organização da Guarda Nacional, á instituição do Jury como tribunal popular, á organização do Codigo do Processo Criminal; finalmente á decretação do Acto Addicional, reconhecendo ás provincias as suas primeiras franquias regionaes.

Seguiu-se a segunda phase da reacção, capitaneada por Bernardo Pereira de Vasconcellos, chefe do partido que se chamou de regresso, legitimo precursor do regresso com que se nos ameaça na hora presente, e se organizou sob os auspicios do regente, interino a principio, e effectivo depois, Pedro de Araujo Lima, que organizou o historico ministerio de 19 de setembro de 1837, com a fundação do chamado Partido Conservador.

A reacção se fez pelos processos da maior violencia que o poder podia empregar para sophismar as liberdades conquistadas. Por lei ordinaria restabeleceu-se o Conselho de Estado, abolido por uma lei constitucional, qual foi o Acto Addicional. Fez-se a interpretação desse acto, reformou-se o Codigo do Processo; alterou-se a organização do Jury. Mas a opposição, mais uma vez conculcada e opprimida no exercicio de seus direitos e capitaneada pelos Andradas, pelo Antonio Carlos daquelle tempo, fez a revolução, dando o golpe de Estado parlamentar, decretando a maioridade, que só se poderia realizar aos 18 annos, do sr. d. Pedro II, para o dia 23 de julho de 1840, em que o Monarcha ainda não tinha feito sequer 15 annos.

A revolução, mais uma vez, reivindicou os fóros da civilização brasileira, desconhecidos pelas correntes reaccionarias. Não tardou que a seita palaciana, na linguagem de Theophilo Ottoni — estou invocando sr. presidente, autoridades mineiras, pela alta significação que tem esse testemunho na hora presente. A seita palaciana, com José Clemente Pereira, com Aureliano Coutinho, com Araujo Vianna, daquelle tempo, marquez de Sapucahy, organizou o ministerio reaccionario de 23 de março de 1841, apoiando os Andradas, e recomeçou a reacção em nome do regresso, dissolvendo dictatorialmente uma Camara de Deputados que ainda se não tinha sequer installado, adiando as eleições, modificando os regulamentos eleitoraes, e pondo em pratica as leis da reforma inspirada pelo espirito de ordem, acima de tudo, caracterizada sob o ponto de vista da superioridade intellectual, por Paulino José Soares de Souza; sob o ponto de vista de saber querer, por Miguel Calmon Dupin e Almeida. O resultado foi a explosão revolucionaria.

Os mineiros, tendo á frente a palavra eloquente do egregio e patriota Theophilo Ottoni, alçaram-se em armas, apoiados pela grande maioria da gloriosa provincia de Minas Geraes. Os paulistas, chefiados pelo brigadeiro Raphael Tobias de Aguiar e inspirados pelo immortal regente, por Diogo Feijó, levantaram-se em armas, protestando contra a reacção que se fazia.

Vencidos pelas armas, sr. presidente foram levados ao jury, não foram mantidos indefinidamente nas masmorras, em que jazem os nossos compatriotas na hora presente, sem esperança de julgamento. Foram entregues aos seus juizes naturaes e por esses, o formado Conselho de Jurados constituido pelos legalistas e pelos revolucionarios do dia anterior, foram unanimemente absolvidos.

No conflicto das doutrinas especiosas, vulgarizadas pelo jornalismo official e na hora presente, pelos rabbinos que pontificam nos varios departamentos da politica official, eu fui procurar inspiração e conselho nas vozes mais autorizadas que caracterizaram o espirito liberal, durante o 2º reinado.

Theophilo Ottoni, na sua eloquente circular, dirigida em 1860 aos eleitores da provincia de Minas Geraes, recordava que os revolucionarios de então não tinham pedido misericordia, conforme haviam exigido os legalistas daquella hora, recordavam, nas paginas do immortal periodico que se chamou na nossa historia *Itacolomy*, com estas palavras:

"Quanto aos cidadãos que por effeito das suas condições tomaram parte nos motins politicos do anno passado, de que hão de pedir perdão..."

Porque foram rebeldes?

Mas esses rebeldes não estão em circumstancias de fazer acto de contrição. Coube-lhes a rara fortuna de que seus pares e juizes nos tribunaes judiciarios teem antecipado a purificação de sua conducta, emittindo acerca das revoluções de Barbacena e Sorocaba um juizo que a posteridade sem duvida confirmará. "Effectivamente adverte Theophilo Ottoni:

"Jurados mineiros...

Senhores senadores, mineiros daquella hora, mineiros das nobilissimas correntes liberaes que ainda trabalham o povo daquella generosa terra, mineira que constituem a posteridade de Tiradentes e de Guilherme dos Santos, mineiros precursores do integro João Pinheiro, do integro Bias Fortes, dos velhos pregoeiros da republica idealista de 89.

"Jurados mineiros, unanimes e sem distincção de partidos, decretam por toda a parte que era justificavel o nosso procedimento e que portanto, criminosos eram os ministros que haviam promulgado a lei de 3 de dezembro de 1841, dispersando os representantes do povo com o mesmo direito com que Crumwele mandou fechar as portas do Parlamento".

Pouco tempo depois, sob esse ambiente de reivindicações de liberdades conculcadas numa hora de eclypse, organizou-se o ministerio que teve por inspirador e chefe Manoel Alves Branco e á amnistia, que era preconizada por esse insigne patriota, como remedio supremo para restabelecer a concordia necessaria entre irmãos, pela mesma forma porque o insigne Evaristo da Veiga, incomparavel redactor da *Hora Fluminense*, o braço direito de Feijó na defesa do integerrimo regente contra as invectivas de Bernardo de Vasconcellos e Miguel Calmon, preconisava já em 1866 a amnistia, que afinal veio prevalecer para apaziguamento da revolução no Rio Grande do Sul e reintegração da heroica provincia na communhão brasileira.

Quando se tratou do topico, em 1836, em plena revolução dos Farrapos em que a Fala do Throno se refere á revolução do heroico Rio Grande, o deputado Vianna atacou fortemente o governo de Feijó.

"As medidas tomadas pelo governo — dizia aquelle deputado — em nada têm contribuido para a pacificação do Rio Grande e se não mostram sympathias e attenção para com Bento Gonçalves, o governo só o poderá explicar".

Evaristo levantou-se e defendeu o governo do Regente Feijó. Os revolucionarios estavam em armas e Bento Gonçalves dominava a campanha.

Evaristo, o chefe dos moderados, o glorioso vencedor do 7 de abril, o primoroso, o principe dos nossos periodistas, Evaristo, insuspeito aos amigos da ordem, pois que elle havia sido insigne amigo do ministro da Justiça, em 1831. Evaristo abordo a questão do Rio Grande e manifesta-se pela *amnistia*. Os espectadores fazem numerosas manifestações de desagrado.

"Não receio encarar a questão pelo lado impopular. Estou acostumado a arrostar a impopularidade, assim como estou acostumado a ser ás vezes popular. Não me deixo levar pela popularidade do dia, nunca fiz côrte a partidos, e si com algum marchei, foi porque entendi que a opinião desse partido era a mais conveniente ao bem da Patria".

Evaristo sustenta a conveniencia e o acerto da amnistia que tinha tido a virtude de extremar as facções, contribuindo para que muitos dos facciosos se recolhessem novamente á legalidade.

Carneiro Leão (mais tarde marquez do Paraná) exclamára:

"O regente deve manter-se pela força moral, mas essa manutenção não deve ser filha da força material, e para adquirir prestigio e manter-se é preciso que o governo seja mais exacto na execução das leis" (Eugenio Egas, Diogo Feijó).

Manoel Alves Branco, na exposição de motivos que precedeu ao decreto de 16 de março de 1844, adverte:

"Senhor, a obra da pacificação politica e civil acha-se felizmente concluida nas duas provincias; *mas ella não satisfaz por si só as vistas do governo imperial. "E' indispensavel que se restabeleça tambem a pacificação moral, que só póde resultar de uma medida que, pondo termo aos processos actuaes e aos futuros*, que ainda podem por muito tempo ser legalmente intentados, apagando os vestigios e extinguindo mesmo a lembrança de tão deploraveis acontecimentos, ligue em um só vinculo, o da gratidão a V. M. I. todos os membros de familia brasileira."

Em notavel discurso proferido no Senado quando se discutia o parecer da commissão concedendo licença a Feijó para se retirar para São Paulo, doutrinava Alves Branco:

"Sr. presidente, entre tudo conceder e tudo negar, ha um termo médio de applicação ás sociedades do *direito de resistencia legal*. Este termo médio parece-me ser — estabelecer muitos meios de prevenção contra os ataques da autoridade; muitos meios de plena *reparação* contra quaesquer violencias; e finalmente, depois de tudo isso negar o principio em these, e reconhecel-o indirectamente em hypothese. E tal, é o direito geralmente estabelecido na actualidade nas nações constitucionaes. *Previne-se e repara-se a acção abusiva da autoridade pela imprensa livre; pela responsabilidade*; pelo direito de petição individual ou collectiva; pelo *direito de associação e discussão*; pela *tribuna inviolavel*; pelo poder moderador, etc., etc."

E entendendo o legislador que isso bastava para o geral dos casos, erigiu um crime toda a resistencia ás autoridades, por outro modo que não fôsse os acima apontados; mas, reconhecendo que podia haver casos extremos para os quaes não bastassem ou fossem inuteis aquelles meios, — *reconheceu indirectamente o direito de resistencia legal, declarando justificavel* o dito crime em algumas circumstancias.

E continúa Alves Branco:

"Ha, porém, uma hypothese nesta questão em que se *suppõe naufragar* toda a justificabilidade de um *crime de resistencia* a um acto da Assembléa Geral. Por minha parte declaro que não vejo isso. — *porque a Assembléa Geral tem deveres pela Constituição. Quem, porém, ha de conhecer que ella os violou? Quem, senhores?* "*O Jury, os tribunaes independentes* (*apoiados*), *não condemnando aos legisladores nem renovando a lei*; porque isso não podem fazer, *mas absolvendo os que resistiram* (*apoiados*); grande mal é não querer-se reconhecer a importancia do jury e dos tribunaes independentes no systema representativo."

E sustentava o direito de resistencia legal, o direito de insurreição.

Sr. presidente, vejo que a mensagem do sr. presidente da Republica expendeu doutrinas tão pouco consentaneas com o espirito da Constituição republicana, que não tenho outro remedio senão, para me collocar no ponto de vista dos nossos antecedentes historicos, abusar da attenção do Senado, em mais algumas das suas sessões. Hoje, sr. presidente, lembrarei apenas que o estado de sitio chronico, em que nos encontramos, é a postergação de todas as liberdades, as mais insophismaveis, asseguradas pela Constituição de 24 de fevereiro, E' uma situação de tão ferrenha odiosidade, de tão negregado escravismo, que é preferivel ser um criminoso dos mais feios delictos de direito commum, do que ser um suspeito de opiniões heterodoxas, indesejavel, intoleravel, nos meios governamentaes.

E' a situação do professor Oiticica, sem crime nenhum, que lhe seja imputado, doutrinario, apostolo de uma theoria, que nenhum crime tem, é subtraido aos seus juizes e mantido despoticamente preso nos carceres da Republica, na mesma situação em que se encontraram os professores, uns já postos em liberdade, outros ainda purgando crimes não conhecidos. Ao passo que o mais temivel dos criminosos póde pleitear attenuantes, póde pretender a absolvição perante o tribunal popular, nenhum desses tem para quem appellar senão para esta tribuna e reclamente para vozes apagadas como a do humilde e velho senador da Republica. E' por isso que continuo, apadrinhando-me com a opinião do preclaro Joaquim Nabuco, idealista enthusiasta da Constituição de 24 de fevereiro, tida na opinião do sr. Borges de Medeiros como a mais adeantada do Occidente.

Apadrinho-me com este conceito de Joaquim Nabuco:

"Se me perguntasseis qual vem a ser o principal caracteristico do Brasil, responderia, certamente, que é o idealismo. Nunca poderia a nação se escravisar a um commettimento egoistico e baixo: governa a imaginação. Sempre obedecerá ao idealismo. E por isso é que nunca conheceu governo arbitrario e pessoal: Não poude sequer produzir o despota, e se elle apparecesse havia de sentir o vacuo em torno de si."

E' por isso, sr. presidente, que eu não me calo sem dar ao Senado a confissão ingenua de que acredito na possibilidade de que os nossos compatriotas sejam capazes de produzir em vez dos [illegible] de Bonaparte, o typo lendario de Hoche com o qual não se quiz identificar o estimado patricio General Rondon. (*Muito bem; muito bem*).

O "habeas corpus" em favor do dr. José Oiticica

O PACIENTE COMPARECERÁ EM PLENARIO

José Rodrigues Leite e Oiticica impetrou ao Supremo Tribunal Federal uma ordem de habeas-corpus, cuja petição é do teôr seguinte:

"José Rodrigues Leite e Oiticica, cidadão brasileiro, substituto de portuguez do Collegio Pedro II e de prosodia na Escola Dramatica Municipal vem, perante este collendo Tribunal, amparado no artigo 72, paragrapho 22, da Constituição Federal, impetrar uma ordem de habeas-corpus, por estar soffrendo, desde 5 de julho de 1924, *violencia e coacção por illegalidade e abuso do poder*, como passa a expor.

O impetrante foi mettido, em 5 de julho de 1924, na capella da Casa de Correcção, logar destinado a réos de crime commum, contra expressa determinação da Constituição Federal.

Em 11 de setembro, foi desterrado para a Ilha Rasa; mas, neste desterro, era guardado por um contingente policial e forçado, ás 18 horas, a conservar-se, preso, no alojamento, conforme instrucções do sr. general da brigada policial.

Em 30 de março deste anno, foi removido para a Ilha das Flores, territorio do Estado do Rio de Janeiro. Nesta ilha, encerraram-no em uma das dependencias da Hospedaria dos Immigrantes, num porão de 1m.,85 de altura, cimentado, sem forro, destinado a deposito de bagagens. O alojamento é cercado de dupla cerca de arame farpado e vigiado por um destacamento policial de noventa praças armadas. O impetrante jamais foi interrogado e seu nome não consta de nenhum inquerito policial, não sabendo elle, até hoje, officialmente, o motivo da sua prisão.

O governo vale-se, naturalmente do estado de sitio facultado pelo artigo 80 da Constituição Federal. Cumpre, todavia, notar que esse mesmo artigo, em seu paragrapho 2º, restringe expressamente o poder do Executivo Federal a duas medidas *contra as pessoas*:

1º — A detenção em logar não destinado aos réos de crime commum; 2º — O desterro para outros sitios do territorio nacional. Só, portanto, uma garantia constitucional, no estado de sitio: a de livre locomoção no territorio nacional, ficando o preso politico detido em edificio que não seja presidio, ou num trecho predeterminado.

Ora, contra o impetrante exerce o governo federal as seguintes violencias: a) Conserva o preso, ha dez mezes, sem o menor interrogatorio e sem que tenha havido, nesse longo prazo, o mais tenue indicio de co-participação do impetrante no movimento revolucionario actual, quer por si, quer por amigos seus; b) mantem o impetrante exilado e detido ao mesmo tempo, constituindo sua prisão verdadeira pena e pena dupla, sem que haja elle commettido o menor crime; c) mantem-no em regimen de rigorosa incommunicabilidade, não havendo elle, de 5 de julho até hoje, visto sua esposa, filhos ou amigos; d) censura-lhe a correspondencia, violando as cartas que, porventura, lhe vão fechadas, sujeitando-o ao duro vexame de ter sua vida intima exposta a vistas estranhas; e) cerceia-lhe os meios de defesa, pois o commandante da Ilha das Flores não consente aos presos que escrevam a parentes ou amigos, alvitrando essa ou aquella providencia, como a impetração de habeas-corpus, recusa diaria que o impetrante provará facilmente, sendo este pedido agora feito executado clandestinamente, á revelia do dito commandante; f) sujeita o impetrante a regimen carcerario, estabelecido por instrucções do sr. general commandante da Policia Militar, instrucções attentorias dos direitos pessoaes dos cidadãos; esse regimen é ampliado pelos officiaes da Ilha das Flores, que tentam até obrigar os presos civis, já recolhidos ao alojamento, no porão, a irem para a cama ás 10 horas, tenham somno ou não; g) suspendeu-lhe e conserva suspensos, desde julho de 1924, os seus ordenados de professor do Collegio Pedro II e da Escola Dramatica Municipal, arbitrariedade deshumana e criminosa, pois vae reduzir á situação angustiosa a esposa e os oitos filhos do impetrante, que nenhuma culpa têm das opiniões politicas do esposo e do pae.

Certo de que taes monstruosidades repugnam á justiça desse collendo Tribunal, requer o impetrante uma ordem de habeas-corpus com o fim de: ser-lhe dada, immediatamente, plena liberdade. No caso de lhe ser esta negada, pede que lhe sejam asseguradas as seguintes garantias: a) ter por menagem a Ilha das Flores sem o regimen carcerario; b) livre manifestação do seu pensamento pela imprensa; c) communicação livre com sua familia e amigos; d) sigillo absoluto da sua correspondencia; e) pagamento de todos os seus ordenados como professor do Collegio Pedro II e da Escola Dramatica e regularidade deste pagamento d'oravante.

Ilha das Flores, 29 de abril de 1925. — *José Rodrigues Leite e Oiticica*.

Em tempo: o impetrante deixa de preparar esta petição por não dispor de meios, tendo sido, pelo governo, reduzido á completa penuria."

A esta petição o dr. Francisco de Paula Leite e Oiticica Filho, irmão do paciente, enviou ao ministro Hermenegildo de Barros, relator do feito, o seguinte requerimento:

"Exmo. sr. ministro relator dos autos de habeas-corpus numero 15.598 — Francisco de Paula Leite e Oiticica Filho, a bem dos interesses de seu irmão, dr. José Rodrigues Leite e Oiticica, requer a v. ex. que, o admittindo como assistente nos alludidos autos de habeas-corpus n. 15.598, se digne mandar juntar aos mesmos a certidão annexa, sob documento n. 1, fornecida pela secretaria do Externato do Collegio Pedro II, onde o impetrante exerce as funcções de professor de portuguez e onde foi preso, no dia 5 de julho do anno passado.

Pelo documento junto se prova que a permanencia do impetrante no mencionado estabelecimento de ensino era de 11 horas ás 13 e 50 minutos, tendo, dest'arte, sido elle preso antes das 14 horas, quando ainda não estava decretado o estado de sitio, cujo projecto só subiu á sancção presidencial depois das 17 horas, como fartamente noticiou a imprensa desta capital.

Está, portanto, o impetrante em condições muito diversas das de todos os presos politicos que impetraram habeas-corpus ao Egregio Supremo Tribunal, visto como todos elles foram detidos na vigencia do sitio.

Além de ter sido posto em custodia o impetrante no pleno goso das suas garantias constitucionaes, não foi ainda interrogado e muito menos denunciado, permanecendo até hoje incommunicavel. Nestes termos, P. deferimento. — Rio de Janeiro, 11 de maio de 1925 — *Francisco de Paula Leite e Oiticica Filho*."

Está marcado para segunda-feira o julgamento desse pedido de habeas-corpus, devendo o paciente comparecer em plenario, conforme decisão anterior do Superior Tribunal.

Casa Guimarães

LOTERIAS

Esta antiga agencia de loterias, a mais feliz, pelas numerosas sortes que tem vendido, e a que com maior promptidão attende aos seus numerosos clientes do interior, já tem á venda as grandes loterias do S. João, para as quaes chama a attenção dos seus estimados freguezes, para que não percam a bôa opportunidade que se lhes offerece de, talvez, haverem um futuro cheio de felicidade e conforto.

Pedidos a F. GUIMARAES

RUA DO ROSARIO, 71. CAIXA 1273.

(6721)

Agentes do "Correio da Manhã" na Europa:

L. Mayence & Cia.

9, Rue Tronchet, Paris

19, 21, 23 Ludgate Hill, Londres.

(2034)

Nomeações na Policia Fluminense

O Sr. Oscar Fontenelle chefe de policia do Estado do Rio, expediu hontem os seguintes actos:

Nomeando os Srs., Simaco da Conceição para o cargo de secretario geral da policia, e Paulo Fontenelle para, em commissão, exercer o logar de official de gabinete.

Um novo membro do Tribunal de Justiça de S. Paulo

S. Paulo, 20 (A. A.) — Foi nomeado o dr. Francisco Cardoso de Oliveira, juiz privativo de menores, para o cargo de ministro do Tribunal de Justiça, com assento na Camara Criminal e de Aggravos.

Tesouras Vitry — legitimas, para todos os fins. ESCALPELLOS, LIMAS ALICATES para unhas e pelles Casa Hermanny, Gonç. Dias, 54. (8630)

O que a Prefeitura pagará amanhã

Pagam-se amanhã, na Prefeitura, as seguintes folhas de vencimentos, relativas ao mez de março: Instituto Profissional João Alfredo; escrivães, titulados da Directoria de Arborização e Jardins; proprios municipaes; mestres geraes; mestres; operarios não titulados da Escola Mauá; postos da Limpeza Publica; Cascadura, Meyer Engenho Novo e Encantado; pessoal da 4ª Sub-Directoria de Obras; Colonia Agricola; Asylo S. Francisco de Assis; diaristas e mensalistas da Directoria de Obras.

Serão tambem pagos os titulos correspondentes á tabella Lyra dos exercicios da Limpeza Publica, de letras G a L, e não titulados da mesma repartição, de letras I a M.

MODA INFANTIL

A casa que maior variedade possue em vestuarios de malha de lã, gabardine e outros tecidos.

Capinhas, agasalhos, etc., para todas edades.

ULTIMAS NOVIDADES

Sempre os melhores modelos por preços sem competidor.

Rua 7 de Setembro, 215.

(8759)

A garrafa continha uma mensagem de saudação ao Brasil

Bahia, 20 (A. A.) — O capataz da Capitania do Porto em Alcobaça escreveu ao commandante Cunha Menezes, capitão de Portos neste Estado, communicando-lhe que José Loures encontrou na praia, entre as cidades de Caravellas e Alcobaça, uma garrafa bem lacrada, e contendo um papel no qual se lia uma saudação dos passageiros do paquete francez "Meduana" ao Brasil. Este papel que veio annexo á carta alludida, traz escripto o seguinte: "Os passageiros do "Meduana" saudam ao Brasil". No verso, lê-se: "Bordo do "Meduana", 11 março 1925".

O "Meduana" tocou nesta capital, pela ultima vez, em 8 do mez passado, em viagem de Buenos Aires para a Europa, donde se conclúe que a saudação contida na garrafa foi lançada ao mar quando o mesmo paquete viajava em março para Buenos Aires.

"A ESCOLA PRIMARIA"

Recebemos o numero de abril desta excellente revista mensal, que ha longos annos vem prestando valiosos serviços ao professorado patricio.

A elegante Deauville

Não se podem evitar certos amigos de uma elegancia perniciosa. Tenho um que possue automoveis de turismo e me considera um extraordinario companheiro de passeio. Deante tal amabilidade só me resta ter confiança nas suas terriveis qualidades de chauffeur e acompanhal-o, mais ou menos resignado.

Agora é a estação do turismo, as estradas se povoam de possantes machinas de velocidade e conforto, assim como de outras, incommodas ou archaicas, tradicionaes e mysteriosas.

— Amanhã iremos a Deauville.

— Não iremos a Bruges?

— Mais tarde. Deauville está extraordinaria. Ha banhistas de todas as partes do mundo. Vanity fair!

— Teremos que nos pôr em contacto com o cosmopolitismo.

— Não vale a pena?

— Talvez...

Estarei aqui ás 6 horas com a grass Hispano. E o extraordinario Joe desappareceu como um relampago.

* * *

Lá está Deauville (dizia-nos Joe, com ares de proprietario gentil Cook), a extraordinaria rosa da Normandia, com a sua praia graciosa, seus hoteis faustosos, seus casinos, suas villas sumptuosas.

E' lá que se reune todos os annos o grand-monde para se conhecer mais de perto e mais á fresca. Se em Monte-Carlo se arriscam fortunas e reputações, aqui o mesmo se faz, e além de tudo mais se toma banho, no mar ou na piscina, de agua [illegible]. Deauville é, portanto, a temivel rival de Monte-Carlo; [illegible] Se Monte-Carlo tem [illegible] os ricaços dos portos do Oriente, Deauville possue a nova clientella do dollar, em maior escala.

Talvez encontremos um posto mais [illegible] dos condes desolados [illegible] a cidadella de Monaco. Para conselho o ar music-hall de Deauville é imitavel.

Todo homem de sociedade precisa ir a Deauville para a grande semana e [illegible] não se embaraçar na estação chic [illegible] provocações fatais:

— *Racontez-moi, cher ami, les dernières de Deauville...*

Tome-se o ar pensivo de cavalheiro bem informado e se inventa quaisquer coisa a Marcel Prevost.

— Mme. La Marquise [illegible] olhos cansados:

— *Vous êtes terrible, Joe...*

Depois toda sociedade dirá: "Elle sabe uma de Deauville deliciosa". E a fama, Vanity fair!

Dizem que os directores dos estabelecimentos daqui poderão [illegible] -americana para prohibir as pernas de fóra em Atlantic-City, [illegible] de sua rica clientella, desejosa de se mostrar. [illegible] as banhistas menos vestidas são as do Ba-ta-clan [illegible] de Tio Sam.

Estamos no Ba-ta-clan ou no Paraiso?

Joe fez o chronista:

— Estas pernas aqui ao lado são da Duqueza de ... pernas illustres, vêm de Carlos Magno. Repara, ha nellas qualquer coisa de differente das outras, uma linda serena, de um rythmo mais sereno. Compare-as com as outras...

Passa um grupo de girls. As pernas da duqueza são mais finas.

E eu vi as pernas do principe de Galles, de mlle. Spinelli, elasticas e morenas, de Pearl White, do shah da Persia...

* * *

Mas o banho é supplementar nesta praia de banhos. Quer dizer o principal é a *potinière*.

Ah! a *potinière*!

Que não me diria, Santos Dumont, que ali está, entre o grande industrial Breguet e uma senhorita, admiravelmente feia?

A *potinière* é o reino da intrigalha futil, digna occupação dessa gente ociosa e abastada.

Porque mme. fez e porque M. não fez...

Porque a mignon Maurice Rostand tem uma pulseirinha nova e as unhas pontudas...

Para cá os inglezes fleugmaticos. Para lá o nervoso italiano. Os pescadores da Norwega no centro.

E por toda parte, mariposas, mariposas, as mulheres que se não conhecem por serem bellas demais...

* * *

Da *potinière* para sala de jogo, da sala do jogo para o music-hall, onde se continua a fazer o mesmo, quer dizer o não se fazer nada.

Na sala de jogo: o homem que luta triste contra a sorte, o rapaz pallido, a senhora demasiado [illegible] a commissão de solenne dos vaudevilles...

O music-hall: cheio de luxo e os holophotes tingindo de rosa a cantora mulata...

Encontra-se então o sr. de Magalhães.

— Não conhece o sr. de Magalhães?

— Eil-o admiravel. Tem uma commissão perpetua da Republica de Tutuby.

E' propagandista commercial dessa terra illustre. Tutuby é generoso e o senhor de Magalhães tambem. Quer dizer, tambem [illegible] O que? O seu nome.

Assim se integra nas terras que percorre, esquecendo-se [illegible]. Na França é *Monsieur de Magalhaens*, [illegible] Guimarães do Eça, na Italia *Il Cavaliero Magalhone*, na Russia [illegible] Magalhões [illegible] e na Bulgaria Magaralhas... opções.

O sr. de Magalhães diz:

— Estou fazendo a grande semana. Eu sou dahi. Aqui toma-se chá, oh chá constantemente. Eu offereço chá [illegible] ás damas [illegible]. Mas não podia imaginar, meu amigo, perdi um par de luvas *gris*. Preciso urgentemente ir a Paris, porque as minhas luvas são fabricadas especialmente chez Tôtô...

O sr. de Magalhães cumprimenta, entre paradas, todas as damas que passam. E' um cacoête do sr. de Magalhães.

— Vão bem as batatas, diplomata?

— Como podem ir bem. Tutuby [illegible] propaganda [illegible] apartamento do 3º andar, [illegible]

— O senhor conhece os novos chás da India?

— Não tanto como as batatas de Tutuby, caro, carissimo sr. de Magalhães.

Cumprimenta outra dama e elle lá se vae, perfumado, gentil, leve, cheio de anneis, sempre [illegible] pelas batatas de Tutuby.

* * *

Cae a noite. Os dancings, os theatros, as salas de jogo ornam-se de collares luminosos.

O rumor das ondas é como um canto de volupia.

A noite aqui é um segundo capitulo romantico.

Que lindos os braços de mme. La Barone...

Passa o senhor humoristico. O rapaz philosopho. A vampiro. O rei. O valet de chambre...

— A vida tem muitos personagens, meu caro!

— Muitos!...

Di Cavalcanti

O reapparecimento do "Correio da Manhã"

A proposito do reapparecimento do *Correio da Manhã*, assim se manifestaram os nossos collegas.

A VANGUARDA

Cumprindo o mandado que lhe foi concedido pelo digno juiz da 2ª Vara Federal, reencetou, hoje, a sua publicação o brilhante e popular matutino que é o *Correio da Manhã*.

Resolvida, hontem, a sua circulação, hontem mesmo, no espaço de algumas horas, estava em movimento o grande orgão de nossa imprensa.

Nós, que conhecemos o trabalho insano de fazer jornal, não podemos deixar de gabar a prompta actividade, a acção immediata e efficiente dos nossos collegas, recentando a circulação do *Correio da Manhã* com um numero tão interessante quanto permittem as circumstancias do momento que passa.

E' que ali, na redacção do grande matutino, paira sempre, guiando os companheiros, o espirito febril e agil de Edmundo Bittencourt, o homem que tem sabido manter inalteravel o indiscutivel prestigio do seu jornal, desde a época em que elle surgiu, como uma affirmação de coragem na norma calmaria do ambiente nacional.

O *Correio da Manhã*, neste inverno que atravessamos, desde hontem, está sendo dirigido pelo senador Moniz Sodré e pelo deputado Adolpho Bergamini, ambos jornalistas, possuidores de magnificas credenciaes.

VANGUARDA sauda o grande orgão popular, na pessoa do seu fundador.

O JORNAL DO POVO

O *Correio da Manhã*, como hontem antecipámos, circulou hoje. Desde cedo a população começou a disputar os exemplares postos á venda sem que as suas poderosas machinas conseguissem corresponder á ancia com que o povo adquiria a folha preferida que volta á luz depois de um largo periodo de suspensão.

A nós, jornalistas, o grande successo do *Correio da Manhã* conforta extraordinariamente.

E' a prova irrefutavel, cabal, do valor da imprensa, da grande força que ella representa quando é livre, desassombrada e sincera.

Ninguem, entre os leigos, póde conceber o que de sacrificios, de trabalhos, de lutas e esforços representa a feitura de um jornal diario. Incomprehendida, maltratada, insultada, carregando o peso de uma lei que a infama, a imprensa tem, entretanto, a mais assombrosa vitalidade moral.

Physicamente ella póde perecer, póde mesmo ser vencida. Mas, moralmente, como acontecia com os martyres admiraveis do christianismo, tanto maiores sejam os soffrimentos materiaes mais a alma — que na imprensa é o pensamento — se eleva, e cresce, e domina.

O successo hoje obtido pelo *Correio da Manhã* deve ser encarado por nós outros, os anonymos lutadores da imprensa, como um exemplo confortador e estimulante. Significa que o povo ainda nos sabe fazer justiça.

A NOITE

Sob a direcção do senador Moniz Sodré, reappareceu hoje, o *Correio da Manhã*, publicando uma edição de 16 paginas, com o seu copioso noticiario normal e todas as secções, tal como se o hiato occorrido em sua vida tradicional não houvesse existido. Jornal combativo tornou-se elle um habito do nosso povo que lhe dispensa a sua sympathia.

Apparece tambem como seu secretario o deputado federal Adolpho Bergamini, nosso antigo collega de imprensa, continuando como seu gerente o sr. Duarte Felix.

A NOTICIA

Reappareceu hoje o *Correio da Manhã*, que tem como director nesta nova phase o sr. senador Moniz Sodré. E' secretario da redacção o deputado Adolpho Bergamini.

AOS QUE SOFFREM DA VISTA

Não devem usar oculos ou pince-nez sem ser por indicação de medicos oculistas. A Optica mantem em seu estabelecimento o mais bem montado gabinete para esse fim offerecendo-os seus serviços gratuitamente a todos que a procurarem á rua da Quitanda, esquina da R. Buenos Aires. (8726)

Larry derrotou Charley Picker por knock-out

Nova York, 20 — No encontro de box realizado aqui hontem, á noite, o pugilista Larry derrotou Charley Picker por "knock-out", no terceiro "round".

Não se estende aos delictos militares os beneficios do "sursis"

Assim decidiu hontem o Supremo Tribunal

O capitão do Exercito, Maciel Wanderley, por seu advogado, dr. Clovis Dunshee de Abrantes, impetrou ao Supremo Tribunal uma ordem de "habeas-corpus", allegando, que, tendo sido condemnado na justiça militar a pena inferior de um anno, requerera e lhe negaram a suspensão da condemnação, beneficio a que se julga com direito, por não ter o decreto n. 16.588, de 6 de setembro de 1924, excluido os militares dos favores do *sursis*.

O Tribunal, em sua sessão passada, apreciou o caso, tendo o ministro relator Godofredo Cunha se pronunciado contra o pedido por entender que o decreto n. 16.588, de 1924, sendo uma regulamentação da lei do Congresso, que mandou adoptar o *sursis* e tomar outras providencias em materia penal e carceraria com referencia aos criminosos de delictos communs, não podia estender-se aos militares, que têm fôro, crimes e penitenciarias proprias.

Tendo o ministro Viveiros de Castro pedido, então, vista dos autos, o Tribunal sómente em sua sessão de hontem julgou definitivamente o pedido, tendo esse ultimo ministro, em longas considerações, votado pela concessão da ordem por não encontrar no citado decreto 16.588, explicita ou implicitamente disposição que afastasse de seu beneficio os militares.

O procurador geral disse que o ministro referendatario do referido decreto, lhe entregára um memorial demonstrativo dos intentos com que foi feito o decreto para que fosse lido em plenario, o que fez.

Tomados os demais votos, verificou-se que o Tribunal, não passando a preliminar de se estender tambem o *sursis* aos delictos militares, contra os votos dos ministros Viveiros de Castro, Arthur Ribeiro, Hermenegildo de Barros, Edmundo Lins e Guimarães Natal, negou *de meritis* a ordem impetrada, unanimemente.

OS ACONTECIMENTOS

Relatorio apresentado ao ministro da Guerra

O auditor de guerra incumbido do inquerito relativo aos acontecimentos verificados no quartel do 3º Regimento de Infantaria, na noite de 2 de maio corrente, acaba de entregar ao ministro da Guerra o seu relatorio, concluindo por apontar o 1º tenente Heitor Bianco de Almeida Pedroso, capitão Carlos da Costa Leite, 2º tenente Luiz Venancio Jansen de Mello, ex-sargentos Heitor de Mendonça, Souza Ferreira e João Pinheiro Bahia, como incursos na hypothese do artigo 98 do Codigo Penal Militar.

Para as familias dos militares que se acham em Matto Grosso

O quartel-general da 1ª região creou o serviço de correspondencia de officiaes e praças e suas respectivas familias, entre esta capital e a cidade de Campo Grande, em Matto Grosso.

Esta correspondencia deverá ser entregue na 1ª região todas as sextas-feiras, até 3 horas da tarde, para que dali siga ao seu destino.

O Conselho a que responde o capitão Maciel Monteiro

O Conselho de Justiça a que responde o capitão José Maciel Monteiro, denunciado como responsavel pela fuga de presos, reuniu-se hoje, tendo ouvido as testemunhas arroladas no processo.

Soldados do 3º regimento de infantaria que estão sendo processados

Funcionou o 2º Conselho de Justiça Permanente, perante o qual estão sendo processadas varias praças do 3º regimento de infantaria, responsaveis pela fuga de um preso quando se achavam de guarda naquelle quartel.

Ouvidas as testemunhas arroladas no processo, o advogado militar dr. Waldemar Medrado solicitou do Conselho que fossem os accusados postos em liberdade para que soltos, respondam ao processo referido.

Assim decidiu o Conselho, com o que concordou o dr. Diogenes Penna, respectivo promotor.

O ministro da Agricultura e o cultivo do algodão

O ministro da Agricultura recommendou ao superintendente do Serviço do Algodão, que sejam dadas instrucções ao director da Fazenda de Sementes de Coroatá, para que proceda a estudos sobre o algodão "Riquem" ou "Verdão", e sobre o "Sea Island", convindo tentar, na baixada do Estado do Rio, experiencias sobre esta ultima variedade, bem como em Campos, estabelecendo, finalmente, um campo de cooperação de algodão no horto da Penha, da Sociedade Nacional de Agricultura.

Orgão independente, ardoroso e varonil, o "JORNAL DO POVO" é o diario vespertino do Rio de Janeiro que melhor e mais galhardamente se bate pelos grandes interesses da nacionalidade. (8704)

PILHADA POR UM AUTO

Nair de Souza Carvalho, moradora á Avenida Amalia n. 99, foi pilhada pelo auto n. 4227, na rua Jardim Botanico, esquina da de Maria Angelica.

Nair foi medicada pela Assistencia, e o chauffeur conseguiu fugir á acção da policia do 21º districto.

INSTALLAÇÕES SANITARIAS

As melhores são encontradas na casa MACEDO & IRMÃO, 33 RUA 13 DE MAIO. (8709)

O ministro da Fazenda nega provimento a um recurso

O ministro da Fazenda negou provimento ao recurso do 2º escripturario Themistocles Cavalcanti de Albuquerque, parte das multas impostas.

Suicidou-se o presidente da Confederação da Pesca

"Morro porque perdi a fé" — diz o commandante Loretti numa declaração que deixou

Para os que trabalham na "Confederação Geral de Pesca", installada no pavimento superior da "Inspectoria de Portos e Costas, á Praça Servulo Dourado, foi um golpe brutal o tragico fim do commandante Gumercindo Portugal Loretti, capitão-tenente da Armada, que poz fim aos seus dias arrebentando a cabeça com uma bala.

Não são conhecidas as causas desse tresloucado acto do malogrado official, mas tudo faz crer que factos ultimamente verificados na Confederação, desgotaram profundamente o commandante Loretti cuja sensibilidade não lhe permittir conter o aborrecimento profundo que delle se apoderou e que a todo o momento fazia sentir aos seus auxiliares mais intimos. E dentre esses factos estão o recente incendio verificado no "Entreposto da Pesca", e o encalhe do vapor "Santa Maria" em São Sebastião para não citar outros de somenos importancia de cuja solução está dependendo de inqueritos á iniciados.

O commandante Loretti era assiduo á sua repartição e aos demais auxiliares da "Confederação" não passavam despercebidos os seus gestos nervosos, de quem está preoccupado com um facto grave que naturalmente, os aborrecimentos que o acabrunhavam tomaram para elle uma idéa fixa o suicidio. Passava ultimamente quasi todas as manhãs no seu gabinete ora a rabiscar papeis que rasgava, depois em pedacinhos, nervosamente, ora a arrumar as gavetas e a reler num album noticias relativas á "Confederação de Pesca" e ao impulso que ia tomando a "Confederação dos Escoteiros do Mar" de que foi um dos fundadores. Cedo hontem, chegou elle á sua repartição. Cumprimentou os seus auxiliares e apparentando calma sentou-se á mesa de trabalho e poz os seus papeis em ordem.

Ninguem poderia suppor que o commandante Loretti, quando ali chegou, já levava a idéa de se matar.

A's 11 e pouco da manhã as pessoas que se encontravam proximo ao seu gabinete foram alarmadas com o forte estampido de um tiro e acudindo ao local deparou-se lhes um doloroso quadro: sentado, a cabeça caida para o lado, a mão direita empunhando a Parabellum de que se servira, o commandante Loretti agonisava.

Desfechara o mallogrado official um tiro na cabeça e a bala, varando-a, foi se encravar na parede ao lado.

Dado o alarma, o seu gabinete encheu-se e a noticia em pouco circulou, chegando ao Ministerio da Marinha e a outras repartições. A Assistencia Municipal foi chamada, mas nada fez porque já o encontrou cadaver.

O commandante Loretti não deixou nenhuma declaração explicando

O commandante Gumercindo Loretti

as causas que determinaram o seu tragico gesto. Apenas num pedaço de papel deixou elle esta phrase:

"Morro porque perdi a fé". E mais nada.

O seu corpo foi transportado para o Necroterio da Marinha e dahi removido á tarde, para a residencia da familia, á rua Martins Ferreira n. 46, em Botafogo.

O commandante Loretti contava 29 annos de edade era casado e deixa duas filhinhas.

Na Confederação Geral dos Pescadores tivemos occasião de ouvir as mais lisongeiras referencias á conducta do referido official, que se dedicava com amor á causa dos pescadores, não podendo atinar nenhum delles com a causa do seu suicidio, lembrando alguem que o seu espirito se abalasse seriamente com os factos a que acima alludimos e que, naturalmente, elle tomava como obstaculos propositadamente creados á sua acção.

O commandante Loretti commandava ultimamente o aviso de pesca "Espadarte".

O seu enterro terá logar hoje, ás 10 horas da manhã, para o cemiterio de S. João Baptista.

LOTERIA DE SANTA CATHARINA

AMANHÃ

50 CONTOS!!!

Inteiro a 15$000.

Decimo a 1$500.

Jogam apenas 14 milhares.

HABILITE-SE! (8728)

A Maçonaria é o maior inimigo do Fascismo declarou Mussolini

Roma, 20 — Com a abstenção de todos os deputados opposicionistas, a Camara approvou unanimemente, na sessão de hontem, por 304 votos, o projecto contra a Maçonaria, apresentado pelo presidente Mussolini. Ao encaminhar a votação, o chefe do governo alludiu a numerosas mortes e attentados que disse terem sido praticados pela Maçonaria Italiana, e declarou que a Maçonaria é "o maior inimigo do fascismo".

Os leaders da opposição consideram geralmente o projecto como inconstitucional e attentatorio da liberdade individual, motivo porque se abstiveram de comparecer á Camara. Entre os deputados que assim procederam destacam-se os srs. Giolitti Victor Manoel Orlando e Antonio Salandra.

O projecto prohibe que os funccionarios do governo pertençam ás forças maçonicas. Deste modo, 99 por cento do funccionalismo governamental, que são já franco-maçons, devem abandonar a Ordem, afim de permanecerem nos seus empregos.

A abstenção adoptada por todos os membros da opposição na Camara dos Deputados provou accentuada hostilidade ao projecto, emquanto que os fascistas, em consequencia da falta de "quorum" na sessão de sabbado, precisaram unir todas as suas forças para conseguir a approvação.

O edificio dos Correios de Havana destruido pelo fogo

Havana, 20 (U. P.) — Um grande incendio destruiu totalmente ás 10 horas da manhã de hoje o edificio dos Correios desta capital.

V. Ex., comprando bilhetes no *CENTRO LOTERICO* á rua Sachet n. 4, enriquecerá facilmente. (8719)

Os melhoramentos da Central do Brasil

A grande ponte que atravessa o rio São Francisco para ligar Pirapóra a Belém do Pará

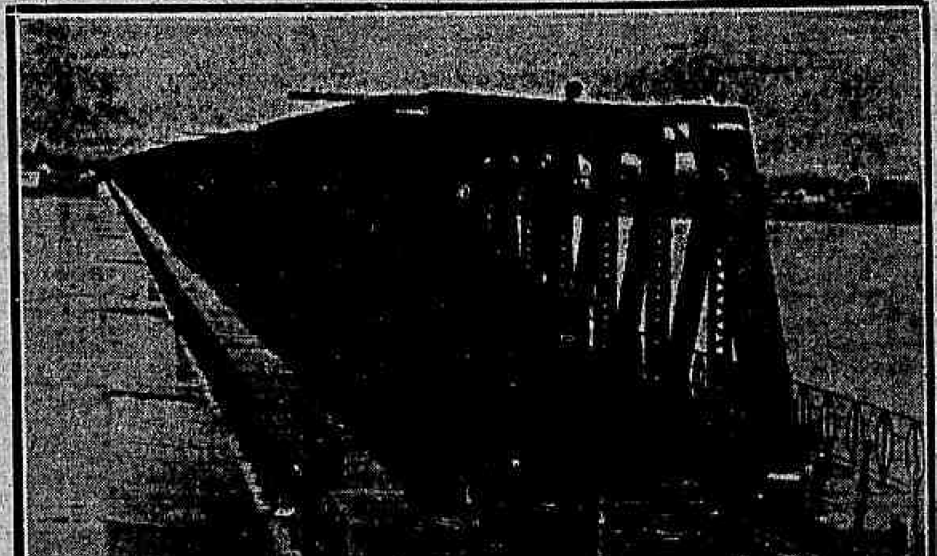

A grande ponte inaugurada

Quando assumiu a direcção da Estrada de Ferro Central do Brasil, em 1910, o engenheiro dr. André Gustavo de Paulo Frontin, a sua maior preoccupação foram as importantes obras de construcções por parte da 5ª Divisão, dentre as quaes o prolongamento da linha do centro da nossa principal via ferrea ligando Pirapora a Belém do Pará.

Os primeiros trabalhos de construcção da grande ponte sobre o rio S. Francisco iniciados por determinação da administração Frontin, em 1910, a cargo do engenheiro Sampaio Corrêa, não deram resultados.

Foram feitos novos estudos e mudado o local destinado á ponte para mais amontante no rio São Francisco.

Estudadas as plantas pela secção technica da 5ª Divisão da Central do Brasil, feitos os retoques e organizadas as escalas e depois de obtida a approvação da directoria, com a autorização do governo, foram recomeçados os trabalhos.

Varias vezes foram elles paralyzados por falta de verba.

A ponte de Pirapóra sobre o rio S. Francisco é a segurança do proseguimento da linha do centro da Central do Brasil, em prolongamento para ligar Pirapóra á Belem do Pará, que tem a sua extensão approximadamente de 2.552 kilometros, de accordo com os importantes estudos feitos na administração Paulo de Frontin.

A ponte, que tem o comprimento de 692 metros formados com quatro vãos de 35 metros e 10 de 50 metros, tem 13 pilastras centraes e 2 encontros.

A ponte é metallica, com uma construcção solida como se verifica pela photographia acima.

E' um trabalho de arte, valor e segurança e que muito veiu favorecer o serviço de transporte de passageiros e cargas.

De Central a Pirapóra temos uma extensão de 1.005.940 kilometros.

De Pirapóra, os trens mineiros seguem até a nova estação "Independencia", ponto final dos trilhos da linha do centro da Central do Brasil.

O proseguimento das obras de construcção além de "Independencia", ficaram paralyzados por falta de credito necessario, assim como de outras importantes obras a cargo da 5ª e 6ª Divisões.

Uma distincção conferida ao C. A. Paulistano

Montevidéo, 20 (U. P.) — A Confederação Sul-Americana de Foot-Ball resolveu considerar os teams do Club Athletico Paulistano, do Boca Juniors e do Nacional Uruguayo, que jogaram na Europa, membros honorarios do Alto Corpo Continental Directivo.

Um crime mysterioso no interior do Rio Grande do Sul

Porto Alegre, 20 (A. A.) — A granja "Pesqueira", situada á margem do Jacuhy, de propriedade da viuva Rodolpho Thedtow, emprega grande quantidade de trabalhadores, organizados em turmas. Entre os empreiteiros que exercem mais actividade, figurava Bonifacio de tal. Hontem, ás 9 horas, sahiu de um dos ranchos situado ás proximidades da estrada o trabalhador de nome Manoel Ferreira da Silva, na occasião em que passavam pela frente do rancho alguns cavalleiros a galope. Nessa occasião, em meio do silencio da noite, ouviu-se o estampido de um tiro e em seguida gritos que podiam soccorro. Alarmadas, varias pessoas que se achavam no rancho, accudiram immediatamente ao local. Ali, dolorosa surpreza os aguardava: Manoel Ferreira, que déra o alarma, amparava um homem gravemente ferido. Era elle o empreiteiro Bonifacio. A bala fracturara-lhe o braço direito, penetrando o thorax. Sem pronunciar uma palavra que esclarecesse os amigos, o ferido expirou pouco depois.

O facto de haver passado poucos instantes antes o grupo de cavalleiros, levou os companheiros a suppôr tenha sido algum destes o autor do disparo cujo projectil abateu Bonifacio.

A escuridão da noite, entretanto, não permittiu identificar as pessoas componentes do grupo.

A Republica Argentina e a Liga das Nações

Genebra, 20 (H.) — Annuncia-se que o governo argentino pretende crear em Genebra o logar de observador permanente junto á Liga das Nações e ao Departamento Internacional do Trabalho.

Abd-El-Krim ordenou a mobilização geral

Paris, 20 — Um despacho de Fez, divulgado por uma agencia de informações e que ainda não foi confirmado, annuncia que o chefe indigena Abd-El-Krim determinou a mobilização geral em todo o Riff e na região do Djeballa.

A conferencia internacional sobre o commercio de armas

Genebra, 20 (H.) — A Conferencia Internacional sobre o Commercio de Armas realizou esta tarde mais uma sessão sob a presidencia do sr. Guerrero, delegado de S. Salvador.

O representante da Servia apresentou uma emenda pedindo que a Convenção sobre a fiscalização do commercio de armamentos entre em vigor no mesmo dia e nas mesmas condições que a Convenção relativa ao contrôle da fabricação particular de armas. Esta emenda teve o apoio dos delegados da Rumania, Servia e Turquia.

Em seguida falaram varios delegados entre os quaes o almirante Souza e Silva. A representante do Brasil, como os outros oradores, reconheceu o principio levantado pela Servia mas manifestou a opinião de que a Convenção não devia ser votada por tempo indeterminado.

Por fim a Commissão Geral resolveu por accordo unanime inserir na acta da sessão final uma declaração sobre a relação entre o contrôle do commercio e o contrôle da fabricação de armas.

Impulso de uma paixão violenta?

Repellido energicamente por uma senhora um academico tenta assassinal-a a tiros

As peripecias do drama de hontem na rua Costa Pereira

A monotonia da rua Costa Pereira, na Aldeia Campista, situada nos fundos da fabrica de tecidos Botafogo, foi despertada, á tarde, por um drama de sangue, de que foi protagonista um academico de engenharia. A noticia que chegou primeiro á Assistencia emprestava ao facto uma gravidade tragica, que a policia por sua vez entendeu de realçar, deante das informações que lhe foram prestadas por um telephone da vizinhança. E o drama foi commentado nos seus detalhes, se bem que pouco conhecidas as suas causas, por todos os que acudiram ao local.

Tomadas as providencias da Assistencia entrou em scena a policia, que prendeu o protagonista do drama, em flagrante, autuando-o, convenientemente. E' elle o 5º annista da Polytechnica Abel Diniz de Mascarenhas, de 27 annos de edade e natural de Villa Paraopeba, em Minas. Soube a policia que, pelas relações de intimidade de familia, não relutou o general João Principe da Silva em admittir como seu hospede o academico Abel Diniz, que era tratado como pessoa de toda a intimidade. O referido official reside no n. 31 da rua acima com a sua esposa, d. Lina Principe, sua filha Yolanda, casada com o capitão do Exercito Alfredo Carvalho Dias, com as suas filhas senhoritas Djanira e Nady, de 18 e 17 annos, respectivamente, e seu filho Erasmo Principe.

O engenheirando Abel Diniz, pela liberdade que desfructava naquelle lar, entendeu de seduzir a senhora Yolanda, que o repelliu energicamente por varias vezes, relutando em levar ao conhecimento do seu marido a impertinencia do estudante receiosa de um desfecho tragico. E o academico, certo de que, pela sua constancia, acabaria por vel-a ceder, repisava diariamente o assumpto, aproveitando sempre a occasião em que o general, o genro e o seu filho não se encontravam em casa.

Foi o que elle de novo fez, hontem. Tendo passado o dia na cidade, regressou o engenheirando Abel á casa á tardinha, levando embrulhos de bombons para as senhoritas, que elle encontrou em palestra com a d. Yolanda, no quarto dellas.

O academico quiz forçar a referida senhora a acceitar os bombons que elle offerecia, insistindo com ella para que cedesse ás supplicas do seu coração, pois para tel-a ao seu lado seria capaz de tudo.

Com energia, d. Yolanda repelliu-o ainda, ameaçando de tudo contar ao marido, no caso delle insistir. Esta ameaça fez exasperar o rapaz, que sacando de um revólver, alvejou-a. Aos estampidos dos tiros as senhoritas Nadyr e Djanira, bem como d. Lina Principe acudiram em defesa de dona Yolanda, atracando-se com o engenheirando que deixou cair o revólver, para empunhar uma navalha, com a qual entrou a desferir golpes desvairadamente. A confusão estabelecida pelo arrastar de cadeiras que caiam, e os gritos de soccorro das infelizes a lutar contra aquelle rapaz que parecia ter enlouquecido alarmaram a rua e em pouco a casa se encheu.

O academico debatia-se já seguro por varios populares e pelo soldado n. 139, que o prendeu e só a custo foi elle dominado, sendo, então, levado para o 16º districto policial.

A Assistencia chamada, acudiu promptamente, encontrando ferida, no quintal da casa d. Yolanda, que, aterrorisada, procurou ganhar a rua e tambem feridas levemente a senhorita Djanira, por bala, na mão direita e d. Lina Principe, com varias contusões pelo corpo.

A Assistencia levou-as ao Posto, onde as soccorreu, removendo depois d. Yolanda, cujos ferimentos apresentava maior gravidade, para o Hospital Evangelico.

No local do drama

Com a mesma gravidade que o caso foi communicado á policia, delle, tivemos conhecimento. Fomos ao local. A rua Conselheiro Costa Pereira começa na rua Barão de Mesquita e vae dar nos fundos da Fabrica de Tecidos Botafogo. A casa onde se desenrolou o drama acima descripto é de construcção moderna, de dois pavimentos, de entrada ao lado. Quando ali chegámos, encontrámos á porta um alumno do Collegio Militar e uma senhorita que conversavam. Já as pessoas feridas haviam sido removidas para a Assistencia — informaram-nos e o criminoso ia em caminho da policia. Indagamos da senhorita das causas do drama.

— De nada sei, disse-nos ella, pois não estava em casa na occasião.

— E eu tambem — accrescentou o estudante militar, que saiu a correr para uma casa visinha, de onde o chamava uma senhora.

Um cavalheiro que se encontrava proximo, veio então ao nosso encontro:

— A scena foi rapida e brutal, e dahi a falta de pormenores que só serão conhecidos depois. Diz-se, no entretanto, que o estudante quiz a viva força seduzir a senhora e, como esta recusasse satisfazer-lhe os desejos, tentou matal-a.

O general e o genro não estavam em casa, d'onde a sua premeditação. Elle proprio, ao sair, já com a policia, não fez segredo do seu gesto. Disse que agira impulsionado por uma violenta paixão.

E o cavalheiro se afastou, allegando nada mais saber sobre o caso.

Toda a familia do general Principe se encontrava, no momento, no Hospital Evangelico.

D. Yolanda relata-nos o occorrido

No Hospital Evangelico, um dos melhores, aliás, que possuimos, muito bem localizado no alto de uma colina, á rua Bom Pastor, conseguimos ouvir a victima do tresloucado estudante, que depois dos soccorros da Assistencia, para ali foi conduzida.

Confortavelmente installada em um amplo e arejado aposento, d. Yolanda repousava, tendo a seu lado o seu irmão sr. Erasmo Principe o seu medico assistente, dr. Felinto Coimbra.

Ainda um tanto agitada, naturalmente, pelo abalo que soffrera, d. Yolanda, que é muito moça ainda, de compleição delicada, bonita e extremamente sympathica, foi-nos falando, baixinho e pausadamente, segundo recommendação do dr. Coimbra.

Ha algum tempo já, disse ella, que Abel vinha tentando seduzil-a.

Ella, porém, comprehendendo bem os seus deveres de senhora casada, e muito bem, aliás, porquanto o seu marido a estima bastante, retribuindo ella, sinceramente, esse affecto, repellia sempre o conquistador, fazendo-lhe sentir a inconveniencia e indignidade do seu procedimento, com toda a energia, embora sem se exaltar, isso com o proposito de evitar que seu marido viesse a saber de tal facto, e não se désse uma scena violenta, como fatalmente se daria se assim não fosse. Abel, então, recuava; e como elle nunca se mostrasse nessas occasiões, violento, ao contrario, calmo e até humilde, não persistia no seu intento, ella, que contava em breve mudar-se da casa de seu pae, e, assim, afastar-se do seu perseguidor, resolvendo-se a situação sem escandalo, serenava-se.

Hontem, entretanto, contrariamente ao que ella suppuzera até então, Abel modificando-se, revelando-se como nunca o fizera um homem de máos instinctos, teve o procedimento infame que teve, atacando-a covarde e premeditadamente, quando ella estava, por assim dizer, só, pois que, no momento em que se desenrolou a scena, apenas estavam em casa senhoras, isto é, sua mãe e suas irmãs, solteiras, duas meninas.

Inopinadamente depois do offerecimento dos bombons, como descrevemos acima, Abel desfechou-lhe tres tiros.

Attingida no pescoço d. Yolanda saiu a correr em direcção ao quintal.

Attrahida pelos tiros, sua mãe accudiu, e investindo corajosamente contra o seu aggressor, conseguiu tomar-lhe a arma.

Abel, porém, que nunca usava dessas navalhas communs, pois que, se barbeava sempre com navalha Gillette, proseguiu dona Yolanda, apoiada por seu irmão que nessa altura interveiu para confirmar essa asserção, desvencilhando-se das mãos da mãe da aggredida saiu em perseguição desta e alcançando-a novamente, no quintal, desferiu-lhe, com uma daquellas terriveis armas, de que certamente, se munira premeditadamente, varios golpes, visando feril-a no rosto, como conseguiu, com o intuito visivel de deformal-a.

Só então se deu a intervenção de um homem, um policial, que accorrera da rua e ao qual, Abel, se rendeu covardemente, salvando-se, assim, d. Yolanda, de uma morte estupida e cruel.

D. Yolanda, cujo estado, felizmente, não inspira cuidados, recebeu tres ferimentos por navalha, no rosto — um na testa, um no alto da face, do lado direito e um no nariz que se distendeu até á face e foi ainda attingida por um outro golpe, extenso, circulando o tronco, do seio ás espaduas, por baixo do braço direito, e um tiro no pescoço, tendo ahi ficado alojado o projectil.

D. Yolanda, cujo estado, como já dissemos, não é grave, perdeu, entretanto, muito sangue, ficando por isso enfraquecida.

Por esse motivo, e só depois do exame radioscopico, para se verificar onde se alojára a bala, só hoje será submettida á precisa intervenção cirurgica para a extracção da mesma.

Essa operação será effectuada pelos drs. Felinto Coimbra medico assistente da enferma e Castro Araujo.

O auto de flagrante na delegacia

O academico foi acompanhado do policial que effectuou a sua prisão e de alguns vizinhos do local onde se desenrolou o crime, até o 16º districto. Ali foi elle autoado e nas justificar o seu acto como o resultado nefasto de uma violenta paixão de que se vira possuido.

Descreveu as peripecias do drama de que fôra protagonista em voz pausada e calma, para, em certo momento destoar-la numa attitude de raiva, lançando suspeitas sobre a sua victima, suspeitas estas que toda a familia repelliu.

O que ouvimos do capitão Carvalho Dias

Procuramos o capitão Alfredo de Carvalho Dias, afim de obtermos mais alguns informes em torno desse drama.

Disse-nos elle, que conheceu o academico Abel Diniz Mascarenhas, ha mezes, quando seu sogro, o general João Principe da Silva, residindo em predio grande de mais, lhe sublocára um commodo. Mas não o apreciava, e não o apreciavam tambem, as demais pessoas da casa do general, por isso que o engenheirando era possuidor de genio esquisito, tendo, ás vezes, respostas asperas ás palavras que lhe dirigiam.

Quando lhe falavam sobre determinados assumptos, deitava olhares para o chão, preferindo sempre olhar para os que se lhe approximavam quando estes lhe davam as costas. Não conhece a familia do aggressor de sua esposa.

Estava de serviço no Ministerio da Guerra, quando foi chamado, pelo telephone. Correra á casa, ficando inteirado, então, de tudo quanto ali se passara na sua ausencia, Abel Mascarenhas deixára a casa para voltar logo depois, trazendo os bombons que offerecera á d. Yolanda e suas irmãs. Viéra á cidade adquirir uma navalha, instrumento que não usava, pois se barbeava com um apparelho Gillette. Ao chegar, teve o cuidado de verificar se havia em casa alguns dos parentes de d. Yolanda. E' que as irmãs desta não deviam estar ali, áquella hora, por terem de ir ao dentista. A sua sogra devia estar no pavimento terreo. Apezar de não se achar só, aquella senhora, Mascarenhas estava resolvido a levar a effeito, o crime premeditado. E insistiu acceitasse os bombons. Em vista da recusa formal, agarrou-a fortemente em um dos braços, pretendendo sujeital-a á sua vontade. Foi quando, saccando da pistola, detonou-a contra sua primeira victima. Neste momento, viu-se desarmado, porque a senhorita Djanira, irmã da ferida, lhe arrebatára o revólver. Saccou, então, da navalha que momentos antes adquirira na cidade, estabelecendo-se, então, o drama que narramos linhas acima.

O aggressor procurou fugir, galgando o muro existente nos fundos da casa. Foi quando d. Lina Principe, sua sogra, correu para elle, afim de evitar a fuga.

Segurou-lhe suas pernas, puxando-o de sobre o muro. E, quasi vencida, agarrou em um balde, dando-lhe uma forte pancada, e a despeito das suas condições de senhora de edade, venceu o engenheirando que fôra, a seguir entregue a um policial.

Falando-lhe sobre as declarações feitas á policia pelo aggressor de d. Yolanda, disse-nos o capitão que absolutamente não as tomava em consideração. Casado ha 4 annos, apenas, sua senhora é nova, ainda, e não sahia de casa senão em sua companhia. E' timida. Aliás, sabemos, a proposito, que Abel ao declarar que mantinha com dd Yolanda relações pouco abonadoras, e ao ser inquirido sobre a especie dessas relações, respondera: "Sim, levava-lhe presentes e ella os acceitava".

Inquirido novamente sobre a qualidade dos presentes, respondera: "dôces, bombons", etc."

Taes presentes, positivamente, não deixam em duvida a reputação de uma senhora.

Mascarenhas, na policia, pretende fazer mais uma victima

Quando, na delegacia, em presença das autoridades, Abel Mascarenhas prestava suas declarações, ia-se verificando, ali outra scena de sangue. E' que o criminoso, suppondo distraidas as pessoas que o rodeavam, e vendo sobre a mesa do escrivão a pistola de que se servira momentos antes, aggarrou-a rapidamente, para atirar contra uma das irmãs de d. Yolanda, que ali se achava. Felizmente, o gatilho bateu numa bala deflagada.

A navalha?

A navalha a que acima nos referimos, não está, ainda, nas mãos da policia. Abel Mascarenhas, ao ser conduzido preso, para a delegacia, atirou-a no rio Joanna, afim de evitar outras complicações. As autoridades determinaram seja a arma procurada, hoje, afim de instruir o processo.

PARA IMPEDIR IRREGULARIDADES QUE SE VÃO INTRODUZINDO NESTA CAPITAL

Instrucções sobre o matrimonio e seus processos canonicos nesta Archidiocese

A Vigararia Geral do Arcebispado distribuirá hoje algumas instrucções aos parochos e reitores de igrejas em torno da celebração dos matrimonios e seus processos canonicos, com o fim de cortar irregularidades que se vão introduzindo nesta capital, em assumptos de casamentos.

Nesse documento, o monsenhor vigario geral faz sentir aos vigarios a necessidade de entrarmos decididamente no espirito da igreja pela observancia escrupulosa de suas leis a respeito do matrimonio.

As investigações canonicas sobre o estado livre e desimpedido dos nubentes, o valor juridico das praxes diocesanas neste particular, os casos de pessoas civilmente impedidas, como por exemplo as desquitadas, as razões graves que prohibem qualquer intervenção de estranhos nos processos canonicos e a questão delicada das taxas e emolumentos parochiaes, que está sendo estudada actualmente pela autoridade ecclesiastica, no sentido de dar-lhe uma solução equitativa e justa, constituem, por assim dizer, a primeira parte das instrucções.

Dahi por diante, passa o vigario geral para a celebração do matrimonio, accenando, com as leis da igreja. Os motivos que o levam a aconselhar aos parochos que não sejam faceis em acudir a pedidos de dispensa de certas e determinadas prescripções canonicas relativas a ceremonia do matrimonio.

Assim, nos casamentos mixtos, de catholico com catholica ou vice-versa, não se permittem as solemnidades liturgicas.

Quanto ao logar da celebração do matrimonio, quer a igreja que seja a matriz, permittindo-se, entretanto, por motivos justos, que uma vez ou outra possam ser celebrados os matrimonios em capellas filiaes e oratorios *ad hoc*, na residencia dos nubentes.

Ficam, entretanto, prohibidos, com todo o rigor da lei ecclesiastica, os casamentos em igrejas de seminarios ou de communidades de religiosas.

Por motivos outros, tambem graves, ficam egualmente prohibidos os casamentos em clubs e pontos de diversões, bem como em hoteis, particularmente nos grandes hoteis da nossa capital.

Para conhecimento dos nossos leitores, que, pela natureza do assumpto, não podem ser indifferentes ao importantissimo documento da Curia Metropolitana, que vae ser publicado, aqui deixamos um resumo das instrucções do vigario geral desta Archidiocese.

AINDA MARROCOS

Rabatt (Africa Franceza), 20 — Um communicado official diz o seguinte:

"Os riffenhos reforçaram o flanco occidental. O general Colombat conseguiu restabelecer os postos da Bibane, depois de uma terrivel preparação de artilharia. Houve em seguida luta corpo a corpo na strincheiras, que se acham habilmente disfarçadas. A aviação e a artilharia garantiam o nosso triumpho. As nossas perdas são diminutas."

Paris, 20 (H.) — Communicam de Fez que a chegada de reforços francezes para occupação das regiões ameaçadas sustou os movimentos do inimigo.

Segundo a mesma communicação teria sido proclamada a mobilização geral no Riff e em Djebala, mas havia pouca possibilidade de successo, porquanto as hostilidades tinham dado em resultado a penuria em toda a região riffenha, de onde não podiam expatriar-se os trabalhadores que ali tinham vindo para as colheitas da estação já terminadas.

Um refugiado politico

Lisboa, 20 (H.) — Consta que o sr. Carlos de Oliveira, administrador do "O Seculo", que hontem desappareceu de Lisboa, está refugiado numa povoação hespanhola nas proximidades da fronteira.

Expediente

ASSIGNATURAS

Brasil { Anno....... 60$000 / Semestre. 35$000
Exterior { Anno....... 140$000 / Semestre. 80$000

As assignaturas de semestre e anno terminarão sempre em 30 de Junho e 31 de Dezembro, respectivamente.

Numero avulso . . . 200 rs.
Idem no interior. . 300 rs.
Idem atrazado . . . 400 rs.

PUBLICAÇÕES
(Preço por linha)

1ª pagina . . . [illegible]
2ª pagina . . . [illegible]
3ª pagina . . . [illegible]
4ª pagina . . . [illegible]
5ª pagina . . . [illegible]
6ª pagina . . . [illegible]
7ª pagina . . . [illegible]

Annuncios e reclames com permanencia continuam de accordo com a tabella em vigor.

TELEPHONES:
Director, 1538 C. Redacção 5898 C.
Administração, 27 C.

Endereço telegraphico "Correomanhã"

AOS NOSSOS ASSIGNANTES

Tendo o "Correio da Manhã" tido as suas edições suspensas durante cerca de 9 mezes, deixaram os nossos bons amigos e assignantes de receber esta folha. Por esse motivo augmentaremos as terminações das assignaturas tomadas, por aquelle espaço de tempo, ficando assim satisfeito o nosso compromisso.

EXPANSÃO ASIATICA

Sempre me ri, intimamente, daquelles que falavam no Brasil em perigo amarello. Nós brasileiros, [illegible]

[illegible]

Antonio Leão Velloso

Topicos & Noticias

O tempo

BOLETIM DA DIRECTORIA DE METEOROLOGIA

[illegible]

...quem governa: caso raro num *ménage* moderno — ou elle governará sómente nos casos publicos?... O facto é que Jim Ferguson, o condemnado, mora em palacio e delibera.

Cumprindo o programma da governadora, a Assembléa Legislativa de Texas votou uma lei amnistiando o ex-governador. Em março deste anno, numa cerimonia em que seu marido estava presente e ao seu lado, Mrs. Ferguson sanccionou solemnemente a lei. A questão foi para os Tribunaes.

E dizem que a alma feminina não sabe perdoar! Pelo menos em questões publicas, ahi está o precedente e o exemplo da amnistia.

Já se vae tornando interessante a mania que de um certo tempo para cá vem martelando os miolos do sr. Pandiá Calogeras que, inopidamente, ninguem sabe por que cargas dagua, resolveu declarar-se jornalista.

Afastado de todas as posições politicas que a golpes de sorte conseguiu escalar, e repellido da situação do seu Estado, por falta de lealdade para com chefes aos quaes devia reconhecimento, talvez por isso mesmo se justifique ou, pelo menos, se possa explicar, o evidente desnorteamento que resulta da soffreguidão com que o homeopatico escriptor vive a farejar todas as brechas da politica de todos os Estados.

Effectivamente, rara é a semana em que lá não surge o sr. Calogeras, com as suas pequeninas pilulas de engrossamento, a entoar as suas louvaminhas interesseiras a quanto tyrannete provinciano por ahi exista e lhe possa acenar com o suspirado ideal de uma cadeirinha na Bibliotheca...

Eis ahi em que deu toda a prosapia desse velho conhecido, que vale como jornalista o que elle é como orador — orador tropego, arrastado, gaguejante, a partir os periodos ao meio para reformal-o e emendar-lhe os erros de syntaxe...

O Congresso, o anno passado, num gesto verdadeiramente fóra dos habitos, negou verba para a execução [illegible]

[illegible]

...mesmo com o producto de preço baixo.

E' preciso que o seringueiro confie em Deus, mas, tambem que ajude o milagre com o esforço da sua intelligencia.

Em uma entrevista concedida em Roma sobre o nosso paiz, o general Pietro Badoglio, antigo embaixador da Italia no Brasil, fez uma série de declarações que muito devem alegrar os brasileiros. No meio das suas informações geraes, houve, comtudo, uma observação que reclama commentario sympathico: é quando o illustre soldado se refere á falta de noticias do Brasil na imprensa italiana, cujas idéas são, entretanto, divulgadas abundantemente por dezenas de jornaes brasileiros.

E', como se vê, uma observação feliz e justa. De uma liberalidade que vae, ás vezes, ao ridiculo, a imprensa brasileira dá noticia diariamente de tudo que occorre pelo mundo. Nós temos, aqui, o telegramma da China, de Sião, de Marrocos, do Afghanistão, dos paizes mais distantes e exoticos; no entanto, é um acontecimento quando se encontra um simples telegramma do Brasil em um jornal de Londres, de Roma, de Nova-York, e, mesmo, de Paris!

Tratados assim, e assim tratando os outros, nós somos um paiz fechado, em que se fala de fóra para dentro mas onde não se fala de dentro para fóra. E essa situação de desegualdade torna-se não só humilhante como nociva, principalmente quando se attenta para o volume dos interesses que têm no Brasil a Italia, a França e a America do Norte.

Se amôr com amôr se paga, urge que a imprensa desses paizes trate melhor o Brasil, dando-lhe um logar, mesmo pequeno, mas diario, nas suas secções telegraphicas.

Atacado no parlamento pelo surto que vae tomando no paiz a immoralidade, o chefe do governo hungaro, sr. Bethlen, declarou que ia agir com severidade contra esse perigo, que, na sua opinião, se desenvolveu assombrosamente como consequencia das calamidades da guerra. Para começar, já havia, mesmo, o governo tomado providencias energicas contra o cinema.

Ha evidentemente nesse modo de encarar o problema um erro lamentavel de visão. O cinema, de certo tempo a esta parte, tem sido apontado como factor da dissolução dos costumes. Antes delle não havia, acaso, immoralidade?

A immoralidade é, em geral, o fructo de arvore muito mais alta. Na Austria, na Allemanha, na França mesmo ella é hoje o resultado da situação economica determinada pela guerra. Um estadista nosso costumava dizer que, quando a fome entra pela porta a honra pula pela janella. E foi a fome que, na Hungria afrouxou os costumes, dando maior elasticidade ás libidinosidades antigas.

O cinema foi tomado, evidentemente, para bode expiatorio. Se apparece um ladrão galgando os altos edificios — foi o cinema que ensinou. Se as mulheres se insurgem contra a tyrania masculina — a culpa é do cinema. A arte muda é, em summa, aos olhos desses censores fóceis, a responsavel pelo supposto apodrecimento do mundo.

Tem sido o cinema, porventura, que destruiu Pompéa e dissolveu o Imperio Romano?

Apezar de já termos entrado na terceira dezena do mez de maio, só a estas alturas conseguiu a Camara dos Deputados organizar-se definitivamente, terminando hontem a composição das suas differentes commissões permanentes.

Na de finanças, onde prevaleceu o criterio da reeleição, duas entradas ha, entretanto, que se tornam francamente merecedoras de reparos: a do sr. Antonio Carlos e a do sr. Wanderley Pinho.

A daquelle não se explica nem se comprehende desde quando se trata de um senador reconhecido e proclamado, a não ser que o representante mineiro haja effectivamente optado pelo seu mandato da Camara, preferindo ali permanecer no desempenho de suas funcções de "leader".

Quanto ao sr. Wanderley Pinho a sua inclusão entre os membros da commissão de Finanças, com preterição de deputados mais antigos e de maior merecimento em sua bancada, só se justifica pela circumstancia unica de ser genro do governador da Bahia...

Do serviço da Havas, fornecido hontem aos jornaes, constava o seguinte telegramma do Egypto:

"*Cairo, 19* — Em consequencia do empastellamento do jornal "Ackashlom", tres estudantes foram condemnados a tres annos de prisão e um outro a quinze bastonadas."

A historia dos costumes apresenta entre alguns povos aspectos interessantes, que destôam inteiramente dos costumes geraes. Esse caso legal occorrido na terra dos pharaós offerece um delles. Empastellar um jornal é sem duvida uma indignidade, uma demonstração de lamentavel barbaria. Mas espancar um homem, e, sobretudo, um estudante, não é crime menor.

Punir um crime com outro crime não é fazer justiça. E o resultado para o Egypto foi apenas este: com os dois tristes factos sujeitar-se a tristes commentarios.

Na França, ter muitos filhos é, muitas vezes, um alto negocio.

Agora mesmo, o casal Cognacq que havia, anteriormente, criado a fundação Cognacq-Jay para as familias numerosas, acaba de augmentar de 1.030.000 francos essa fundação com uma doação nova á Academia Franceza.

Assim, no anno que está correndo, como nos annos seguintes, a Academia poderá distribuir . . . 4.280.000 francos de renda, em 90 dotes de 25.0000 francos cada um a familias de pelo menos nove filhos do mesmo leito, vivos ou mortos, nascidos na França, e cujos paes não tiverem quarenta annos e em 203 dotes de 10.000 francos cada um — dos quaes tres reservados aos tres departamentos da Algeria — para as familias de pelo menos cinco filhos do mesmo leito, vivos, cujos paes não tiverem trinta e cinco annos.

As familias que tiverem recebido um dote de 10.000 francos, com cinco filhos poderão beneficiar-se mais tarde, com nove filhos, de um dote de 25 mil francos.

PAIZ AGRICOLA

A commissão de Agricultura da Camara, hontem reunida pela primeira vez, se quizer trabalhar, tem alguma coisa a fazer de pratico e util á collectividade brasileira. A tradição que se lhe attribue de constituir, nessa casa do Congresso, um orgão decorativo, quando o regimento lhe confiou funcções importantes, requerendo intelligencia, esforço e patriotismo, precisa ser quebrada e para começar ahi está o velho thema esquecido da sorte do operario que labuta no campo e da occupação das terras publicas da União, por parte dos particulares.

Ha annos, certa vez, a questão chegou a ser ligeiramente encarada. Cogitava-se da melhor maneira de se apresentar um projecto de Codigo Rural, vencendo a preliminar de que o referido estatuto devia ser posto á margem, archivando-se tudo quanto até então se havia feito. E o argumento decisivo era o de que sendo o Codigo destinado a regular as relações das pessoas e coisas ruraes, já estavam ellas em seu caracter geral, previstas no Codigo Civil, e no seu caracter local definidas pelas respectivas posturas dos municipios. Não se pensasse em alterar o primeiro, nem em restringir a autonomia dos segundos.

A mentalidade da Camara ficou, assim, num ambiente de espectativa, sem desdenhar da these que vinha de ser ventilada, com defeitos, é verdade, mas recommendada pela sua opportunidade, e não demonstrou, sequer, o desejo de armar o problema em equação. Appellou-se para o Codigo do Trabalho, mas a iniciativa, era ali apreciada com tantas cautelas que logo se avaliou da preciosidade do tempo que se perdia.

O trabalhador rural brasileiro, desamparado como se encontra, carece, antes de tudo, de que os poderes publicos lhe velem pela saude. O que mais impede o trabalho em certas zonas sertanejas do paiz são as endemias frequentes e invenciveis que tornam o homem incapaz para os rudes misteres da lavoura. Dêm-lhe o regimen legal, que elle merece, e livrem-n'o dos males physicos que o atormentam, que esse trabalhador, sem temer a concorrencia do colono estrangeiro, será disputado pelos patrões.

A legislação sobre terras publicas da União está tambem exigindo um exame seguro e uma obra definitiva. Urge saber quaes as terras que a Constituição reservou á União, nas fronteiras, até nos logares necessarios ás construcções militares e ás estradas de ferro federaes. E' o que ainda não se fez e é o que é inadiavel. A commissão de Agricultura não é nenhum ajuntamento de idealistas, nem de metaphysicos. Poderá, sem poesia nem romance, metter o assumpto em fóco e chamar sobre si a attenção de muita gente que não vive de politica profissional.

Emquanto disso ella não cuidar, repetir-se-ão os exemplos de certos Estados, que cederam imprudentemente a syndicatos estrangeiros grande porção do territorio patrio, na zona limitrophe, com inequivocos damnos para os interesses da propria defesa da integridade e segurança da Republica.

Quaes são, porventura, as terras que no Territorio do Acre pertencem á União e quaes as do dominio particular?

Verificada a linha divisoria desses dominios, tudo aconselha a que se normalize de uma vez a situação. Comprehende-se que num paiz como este, essencialmente, decantadamente agricola, os legisladores technicos em assumptos de agricultura realizem qualquer coisa...

Um accendedor de lampeões, de nome Saddington, de Leicester, na Inglaterra, acaba de entrar na posse de uma fortuna superior a 50.000 libras, ou sejam cerca de 2.500 contos, moeda brasileira.

Esse Saddington possuia na Australia um tio, que, ao fallecer ha vinte e um annos, lhe deixára uma parte da sua fortuna, ficando a outra para outro sobrinho, residente naquelle dominio. Saddington não lia, porém, jámais, os jornaes. Por isso, nunca soube que estava sendo procurado para receber dinheiro. Durante a guerra morre, porém, o outro herdeiro. E o accendedor de lampeões, chamado novamente por edital, soube, afinal, que estava rico ha mais de vinte annos, quando podia, moço ainda, ter mudado de profissão.

Um jornalista romantico diria, agora, que, ao ter noticia da sua nova situação, Saddington havia insistido em ficar no seu casebre, accendendo, até á morte, os bicos de gaz de Leicester. Mas a historia verdadeira não termina assim: ao saber-se rico, o seu primeiro cuidado consistiu em mudar-se para Londres, afim de gozar ahi do melhor modo, em um excellente apartamento, as vantagens da fortuna e as delicias da civilização.

Em reunião realizada ha poucos dias, decidiram os presidentes dos Estados do Rio e de São Paulo envidar os respectivos esforços no sentido de ser concluida a estrada de rodagem que ligará ao Districto Federal a capital paulista.

As vantagens decorrentes dessa iniciativa não precisam ser realçadas, porque é do dominio geral que as estradas de rodagem têm contribuido efficazmente, em todo o universo, para o desenvolvimento dos paizes, suas lavouras, industrias e commercio.

No nosso paiz, onde escasseam os meios de transporte ferroviario, ellas se tornam positivamente indispensaveis.

E' um exemplo bem evidente o verificado no vizinho Estado, depois que o seu vasto territorio foi cortado pelas estradas que hoje constituem patrimonio da terra dos bandeirantes.

Os agricultores encontram, destarte, um grande incentivo para o trabalho, na certeza de que os seus productos não apodrecem nas estações de estrada de ferro, á espera de transporte.

Os municipios beneficiados com esse melhoramento vêm duplicando annualmente as suas receitas, conforme attestam as estatisticas officiaes destes ultimos dois annos. Assim, é de esperar que essa iniciativa se torne uma realidade, mesmo porque seria imperdoavel que se não terminasse a projectada estrada, cuja construcção já attingiu a cidade de Cachoeira, a poucos kilometros da fronteira fluminense, atravessando toda a zona norte de São Paulo, uma das mais ricas do grande Estado.

A prosperidade economica da Argentina é demonstrada pelos algarismos.

Basta olharmos o que foi a arrecadação aduaneira, para ficarmos persuadidos dessa verdade.

O ministro da Fazenda deu a conhecer o resultado da renda das alfandegas pela seguinte fórma:

Arrecadação deste anno, até 31 de março: $69.350.635.38.

Arrecadação no mez de abril.... $39.160.827.20.

Total do presente anno: pesos... 109.[illegible].402.58.

Os totaes arrecadados até á mesma data, no anno passado, foi de $87.739.888.38, sendo a differença a favor do anno corrente de pesos... 21.371.474.20.

Neste calculo não estão incluidas as rendas correspondentes ás alfandegas de outros territorios, em fevereiro e março, cujos mappas ainda não foram apresentados.

O *superavit* que existe para este periodo é de: $28.205.149.79.

Que pensará a Sociedade Protectora dos Animaes desse recente telegramma de Roma, que nos annuncia a criação de macacos para fins mercantis, com pretexto á sciencia e á philantropia.

Segundo refere o despacho, formou-se uma sociedade, evidentemente commercial, para obter grande concessão de terras na Erythréa, para ali fazer criação de macacos e estabelecer um ponto de reserva desses animaes, afim de fornecel-os ao dr. Voronoff, para os seus enxertos rejuvenescentes.

Mezes atraz havia sido publicada noticia analoga; tratava-se, porém, de uma região egualmente africana, mais occidental e franceza, onde os simios seriam tambem educados, cuidadosamente, com o mesmo fito de sacrificio.

Deveremos depreender dahi que o professor Voronoff queira fazer monopolio dos macacos africanos para "simifiscar" a Europa?

Os macacos, a julgar pelo celebre *Consul*, que embasbacou o publico, e pelas *troupes* adextradas de monos que fazem as delicias dos films americanos, são animaes intelligentes — muito mais que certos bimanos — e não se deixarão apanhar com a mão na cumbuca...

Depois de ter gozado o excellente tratamento das sociedades exploradoras, que delles esperam a applicação do "crescei e multiplicai", serão muito capazes de pôr em pratica as theorias de Malthus...

E, então, adeus monopolio! Será a ruina completa das maravilhosas emprezas...

Para substituir um diadema roubado da estatua da Madona

Parma 20 — O cardeal Tosi, representando o papa Pio XI, deu o ultimo polimento á nova corôa de ouro da estatua da Madona, na cidade de Fontanellato, que substitue o diadema roubado em 25 de janeiro passado.

Diversos bispos, o prefeito, as autoridades civis e militares e immensa multidão assistiram á ceremonia. As tropas renderam honras militares e os canhões deram salvas no momento da coroação, que se realizou na grande praça publica de Fontanellato. A corôa foi adquirida por subscripção popular feita em toda a provincia.

De São Paulo

"NÃO HA VERBA PARA PASSEIOS"

Esta, ou outra mais ou menos equivalente na energia opportuna da phrase, foi a resposta que o prefeito de S. Paulo deu ao officio da Camara, pedindo-lhe que autorizasse a verba para custear a projectada viagem de uma commissão de vereadores á Europa e aos Estados Unidos. Que iriam fazer os edis paulistas, aos quaes se concediam avultados recursos, retirados dos cofres municipaes? Estudar *urbanismo*. Observar, nas principaes cidades européas e norte-americanas, a pavimentação e a arborização das ruas, os mais modernos typos de edificação, os complicados problemas do transito.

Essa iniciativa, que faria sangrar o já esgotado erario municipal, é irmã gemea da que gerou o projecto da reforma do contrato de telephonios. A differença consiste apenas nisto: afim de que o negocio não encontrasse obstaculos e fosse rapidamente resolvido, apresentaram-n'o sob a fórma de um requerimento. Em dois tempos estava sacramentado. E como não havia tempo a perder, um dos vereadores contemplados com o premio de viagem, o sr. Almeirindo Gonçalves, embarcou adeantadamente, levando credenciaes do sr. secretario do Interior para encarregados de negocios e consules brasileiros, acreditados nos pontos em que devia ser desempenhada a curiosa commissão. Cada vereador receberia setenta e seis contos e quinhentos, calculo feito para a *tournée*. Indo a papelada ao prefeito, recusou elle autorizar o credito, declarando que não havia verba para semelhante commissão. O total dessa original volta ao mundo, á custa dos municipes da Paulicéa, devia importar em cerca de trezentos e tantos a quatrocentos contos. O vereador Almeirindo, contando certo com tão avultada ajuda de custo, está a estas horas a bordo de um luxuoso transatlantico, que o conduz, sem os 76 contos e quinhentos, para as cidades modelares da Europa de onde voará para as não menos modelares cidades norte-americanas.

A soffreguidão com que o hom embarcou, em terrivel contraste com a serena lentidão com que o prefeito Firmiano Pinto denegou a verba destinada ao custeio da viagem, tem constituido a segunda nota comica da Camara chefiada pelo sr. Raphael Gurgel, recentemente eleito deputado pelo primeiro districto. Os companheiros do sr. Almeirindo foram mais prudentes. Embora achassem, egualmente, com a pittoresca excursão, souberam conter-se, á espera da palavra do prefeito.

Uma espiga!

NO MUNDO POLITICO

Impressões da Camara

O manifesto do sr. Assis Brasil ainda não acabou de ser discutido. O sr. Baptista Luzardo, por exemplo, que, a proposito desse documento, vem replicando a outros oradores que delle já se occuparam, continúa com a palavra, interrompida, ante-hontem, pelo adeantado da hora.

Dos parlamentares que examinaram, da tribuna, o manifesto, aquelle que mais impressionou parece que foi o sr. Albuquerque Libario. O seu discurso, cuja ligeireza no ataque fazia lembrar as cargas dos hunos, volta, a cada momento, a ser recordado.

— Você o entendeu? indagava num grupo.

— Não, mas tenho pena.

— Nem eu. Console-se commigo. Aquillo foi alta metaphysica, a razão pura, transcendente. Deveria ser para dois ou tres ouvintes: Einstein, Bergson, Painlevé.

E o grupo sorria, falando serio...

* * *

O sr. Bethencourt Filho não recebia os parabens por ter entrado para a commissão de Poderes. Não é que elle os recusasse, mas porque alguns collegas lhe declararam, nessa commissão, raramente um deputado fazia boa figura.

O sr. Bethencourt olhava distraidamente. Depois, puxando um jornalista para o lado, philosophou:

— Elles têm razão. Apenas estão aborrecidos pela impossibilidade de não fazerem amanhã a má figura a que hoje alludem...

* * *

O sr. Bianor de Medeiros entrou para a commissão de Finanças. Logar disputado, a preferencia dada ao representante de Pernambuco, mesmo no seio da sua bancada, despertou ciumes. Falaram que os seus conhecimentos technicos eram anteriores a Maurice Block...

— Qual! explicaram numa roda. Trata-se de um velho economista e financista. Em materia, então, de legislação sobre emprestimos a funccionarios publicos tem estudos especiaes. Aguardemos os acontecimentos...

* * *

A commissão lyrica

Não ha quem ignore que as duas correntes politicas de Sergipe pleitearam, com ardor, uma supplencia de secretario na Camara. De um lado, a opposição fez seu candidato o sr. Baptista Bittencourt, e de outro, o sr. Graccho Cardoso quebrou lanças pelo sr. Gentil Tavares, que já passara vagamente por esse cargo. Essa luta chegou, ao que se affirma, a protelar a eleição da mesa dessa casa do Congresso. Correm os dias, o sr. Baptista Bittencourt derrota o seu antagonista, que, ao que se propalava, emprehendera uma "retirada estrategica"... O resultado desse plano tornou-se conhecido hontem: o sr. Gentil Tavares foi eleito para a commissão de Tomada de Contas!...

Se souber musica e tiver voz, fará boa figura lyrica.

* * *

A classificação politica dos grandes Estados

Terminada a eleição das commissões permanentes, commentava-se, na Camara, o ingresso de tres representantes paulistas na de Finanças, quando Minas, que ali sempre teve egual representação a S. Paulo, apanhou apenas dois logares, da mesma fórma que os demais Estados considerados grandes — Rio de Janeiro, Pernambuco e Bahia.

Attribuiu-se a esse facto grande importancia, vendo-se nelle a prova da hegemonia politica paulista no momento.

Houve tambem quem reparasse na circumstancia de ser dado, nesse orgão consultivo, apenas um logar ao Rio Grande do Sul, que, por essa classificação, não empatou com Pernambuco, Bahia e Rio de Janeiro.

* * *

Despedida

O deputado Magalhães de Almeida offerece sabbado, em sua residencia, uma recepção politica, na qual o sr. Godofredo Vianna, governador do Maranhão, apresentará as suas despedidas, por ter de regressar para o seu Estado.

* * *

Governista que perde

S. PAULO, 20 — O sr. Matta Cardoso, candidato da chapa do partido republicano, derrotado pelo candidato independente Nogueira de Lima, apresentará contestação ao diploma de seu contendor.

A Commissão Directora apoia incondicionalmente o sr. Cardoso.

Em Casa Branca foi feita uma manifestação popular ao sr. Nogueira de Lima, pela victoria obtida contra o candidato da chapa official.

* * *

Governo fluminense

Demittiu-se o secretario das Finanças do Estado do Rio, sr. Viçoso Jardim. Para substituil-o foi nomeado o sr. Salvador Conceição, chefe de policia, que deixou o cargo para o sr. Oscar Fontenelle, deputado e 1º secretario á Assembléa de Nictheroy.

O sr. Jardim declarou que a sua exoneração era por não concordar com os "novos e pesadissimos encargos, quaes os decorrentes da annunciada concorrencia para a dragagem e construcção do cáes do porto de S. Lourenço, e de custo ainda não fixado em orçamento global sem que antes cogitasse dos meios para attender pontualmente aos pagamentos".

O demissionario viu-se nas pontas de um dilemma: "de um lado a impossibilidade de obter das rendas ordinarias meios para custear uma vultosa obra de capital, para a qual a doutrina e a experiencia exigem recursos extraordinarios; de outro, a imperiosa necessidade de respeitar o compromisso de honra contraido pelo Estado com seus credores inglezes, de não emittir ou crear, em qualquer circumstancia, outro emprestimo interno ou externo, compromissos que a mim competia zelar como immediato responsavel pelo credito publico.

Em tal situação, ou me accommodava com a facil suggestão, de que no regimen presidencial só tem responsabilidade o presidente, ou conservava vivo o meu sentimento de responsabilidade de homem publico, e a exoneração se me impunha deante o facto consummado, que não seria possivel remover."

Seguro á ultima hora, despediu-se do cargo.

NO SENADO

Ha juizes em Goyaz? — Como o sr. Aristides Rocha se reputa — O sr. Lago e o sr. Barbosa Lima — Ainda a questão das elegancias — O sr. Carlos Cavalcanti e o sr. Modesto Leal — Reuniu-se a commissão de Finanças.

Nestes dias de frio que vamos atravessando é um bom consolo poder-se frequentar o Senado... Aquellas pequenas salas calçadas de custosos tapetes; a sobriedade quasi sempre louvavel dos moveis; o contacto precioso dos velludos e os demais confortos correlatos, tudo isso faz com que a gente se sinta á vontade na casa nova dos altos representantes dos governadores e presidentes estaduaes.

O fogo sagrado que accende a intelligencia de um grupo ainda pequeno, é o bastante para não deixar que aquillo se transforme numa Siberia inregelada. Ao aconchego das forças novas, os antigos legisladores podem ser capazes de bellas attitudes. Ainda hontem, era de vêr como elles todos ouviam attentos, com os olhos abertos e tambem os ouvidos a segunda oração do sr. Barbosa Lima sobre a ultima mensagem do governo. No intimo, quem sabe lá se muitos daquelles não davam razão ao orador, quando, na ardencia das palavras, buscava os argumentos nas paginas esquecidas da nossa curta historia?...

Quando iamos entrando, hontem, no Monroe, ao pisarmos os tapetes esverdeados da bibliotheca, a primeira pessoa que encontramos foi o sr. Lauro Sodré. Com aquella sua physionomia languida e aquella voz doce de apostolo positivista o velho republicano foi o primeiro que saudou a nossa entrada:

— Ora viva — bradou elle alçando so ar o "Correio da Manhã" — ora viva! Já não é só em Berlim que ha juizes!

Nesse momento, o sr. Hermenegildo de Moraes, que pela porta da esquerda (sem allusão) mostrava a simplicidade amiga do seu rosto moreno, correu até nós e tambem nos disse que estava satisfeito.

E, um indiscreto, aproveitando a phrase do sr. Lauro Sodré, indagou do sr. Hermenegildo, que é representante conceituado da terra dos Caiados:

— Tambem ha juizes em Goyaz, senador?

A sympathia chã do bom goyano abriu-se num sorriso e dos seus labios caiu, profunda e vivaz, esta palavra:

— Conforme...

— Hom'essa!

— Sim, conforme! Conforme os desejos do meu amigo Caiado.

A' essa hora, porém, as campainhas retiniram num signal de chamada. Como não fossem attendidas promptamente, resoaram mais forte, barulhentas, ensurdecedoras. Um alarma evidente. O sr. Murtinho com a sua calma de frade satisfeito, olhou-nos espantado e indagou:

Fomos vêr o que seria. Era o sr. Mendonça Martins falando sobre a independencia de Cuba!

Iamos voltando para communicar o acontecimento ao senador Murtinho, quando topámos com o sr. Aristides Rocha.

— Olá! senador. Então, por aqui?

Testa larga e franzida, sorriso forçado retruca o amazonense do Piauhy:

— E' aqui o meu logar!

E logo, para mostrar erudição:

— Como disse Rodrigues Alves!

A phrase, já a conheciamos; mas louvamos a memoria do conhecido Baré.

— Mudando de assumpto, senador: como vae o Amazonas com a sua successão?

— Ah! Menino, não sei nada disso.

— Oh! Deixe lá de modestia!

— Nada! Quem sou eu?

E, numa convicção respeitavel:

— Sou "Maria vae com as outras"! Sou um rapaz comportado! Sou natural de bom genio!

— ?!...

O sr. Carlos Cavalcanti, com aquella magnifica lhaneza de espirito, explicava a um collega a razão por que não havia attendido ao convite, que esse lhe fizera, para tomar assento em sua mesa:

— Estava lá o sr. Modesto Leal...

A um canto, o sr. Affonso de Camargo enchia a lista da cobrança de imposto sobre a renda. S. ex., contra o que muita gente pensa, é fazendeiro!

E o sr. Lago, com aquelles labios sempre abertos engulia alguns biscoutos com café.

Emquanto isto, o veneravel opposicionista, sr. Costa Rodrigues, assegurava que não entendia nada de direito, que, para elle, era "uma coisa muito subtil"... Diante dessa opinião, expressa assim com tanta singeleza, foi que viemos a comprehender o motivo por que o illustre opposicionista havia feito, não ha muito, aquella exclamação edificante alhures registrada: "Quem seria Pedro Lessa!..."

Em particular, enxergando a posteridade, o sr. Lauro Muller nos dava a genese daquella sua phrase genial, hontem aqui registrada.

— Foi assim — disse-nos: falaram-me sobre quem poderia a vir a ser o futuro presidente. Eu ponderei: os nomes naturaes são de Minas e S. Paulo e tambem o do vice-presidente. Não sendo nenhum destes — e como já ha o soldado desconhecido — virá o paisano desconhecido!

Estamos no gabinete do sr. Azeredo á espera do "visto" de s. ex. sobre o discurso do sr. Barbosa Lima. Ao lado, o sr. Cunha Pedrosa, hoje afastado da politica e dentro da burocracia, conversa com os amigos. Vem entrando o sr. Barbosa Lima em companhia do sr. Antonio Moniz. O sr. Lago, até então sereno, ao ver os dois entrantes, diz para o mais velho:

— Cuidado "seu" Barbosa! Você leva ahi ao lado um homem perigoso!

— Quem? indaga admirado o senador amazonense.

— O Antonio Moniz!

— Qual nada, Lago. Você, sim! O seu aspecto de um mansinho, do "lago" tranquillo, é que se deve temer.

Gardez-vous de l'eau qui dort...

Perto na sala vizinha, o sr. Firmo Dutra, felizardo remodelador do Monroe, explicava aos que o ouviam os figurinos mais novos para homens tomando como modelo a elegancia sem par do 1º secretario. Este, na opinião do sympathico engenheiro, é o senador que se veste melhor, embora reconheça que o sr. Silverio Nery é um elegante á ingleza. A bem da verdade, não podia esquecer o atticismo do sr. Azeredo bem como a despreoccupação de vestiario que dá um esplendido *caché* ao sr. Estacio Coimbra.

Ora, tendo em vista que o sr. Dutra é o empreiteiro das obras do Monroe e que os elegantes acima indicados são os chefes da mesa do Senado, tudo está muito bem...

Pela primeira vez, reuniu-se, hontem a commissão de Finanças, sob a presidencia do sr. Bueno de Paiva, não tendo feito nada, graças a Deus...

NA CAMARA

Foram eleitas as restantes commissões permanentes

Foi longa a sessão de hontem na Camara constando o expediente de um officio do ministro da Justiça remettendo um impresso do relatorio do deputado francez R. Thonmyre sobre a construcção de immoveis baratos e mensagem do ministro solicitando a abertura do credito de 8:036$400, para pagamento da gratificação addicional de 20 °|° sobre os respectivos vencimentos aos operarios de 1ª classe da Directoria Geral da Intendencia da Guerra Francisco Guaritano e Salvador Alencastro.

A primeira parte dos trabalhos foi de somenos importancia.

A ordem do dia, havendo numero, foram eleitas as restantes commissões permanentes entre ellas a de Finanças, que é a mais importante da Camara.

As commissões ficaram assim constituidas:

Finanças: Antonio Carlos, Julio Prestes, Gilberto Amado, Manoel Duarte, Solidonio Leite, Vianna do Castello, Oliveira Botelho, Salles Junior, Egas Castro, Tavares Cavalcante, Araujo Pinho, Homero Pires, Nabuco de Gouvêa, Bianor de Medeiros e Cardoso de Almeida.

Poderes: Carvalho Britto, Walfredo Leal, Bethencourt Filho, Bernardo Sobrinho, Cesar Vergueiro, Juvenal Lamartine, Norival de Freitas, Marcelino Machado e Waldemiro Magalhães.

Saude: Zoroastro Alvarenga, Clementino Fraga, Galdino Valle, Cyro da Costa, Pinheiro Junior, Octacilio de Albuquerque, Antonio Austregesilo, Freitas Mello e Berbert de Castro.

Tomada de Contas: Durval Porta, José Gonçalves, Ayres da Silva, Elyseu Guilherme, B. Brandão Filho, Gentil Tavares, Geraldo Vianna, Simões Filho e Mario Domingues.

Redacção: Euclydes Malta, Oscar Loureiro, Joaquim de Mello, Monteiro de Souza e Ribeiro Gonçalves.

Terminada a apuração, falou para "uma explicação pessoal", o senhor Marcelino Machado. O representante maranhense occupou a tribuna para dizer que, por estes dias iniciará uma serie de discursos sobre a politica da sua terra.

Afinal, a proposito da expressão *medalhões da Republica*, a meia duzia de deputados que se achava na casa estabeleceu debate, completando a hora.

Os pagamentos de amanhã no Thesouro

O Thesouro Nacional pagará amanhã as seguintes folhas do 1º dia util: Montepio da Viação (F.

Duas transferencias na Prefeitura

O director de obras da Prefeitura, transferiu da 3ª circumscripção de obras para a 6ª, o engenheiro-ajudante de 1ª classe, Armando Godoy, e desta para aquella, o praticante technico Paulo Lopes. (A. L.).

O ministro da Fazenda attende a Leopoldina Railway

O ministro da Fazenda deferiu o requerimento da Leopoldina Railway, pedindo reconsideração do acto que lhe negou isenção de direitos para bilhetes de passagens.

"Vanguarda" e as suas reportagens

Os nossos collegas da "Vanguarda", promettem, para hoje, uma sensacional reportagem sobre assumpto de interesse palpitante para todas as classes sociaes.

E' essa uma noticia que certamente despertará as attenções para a edição de hoje do popular vespertino, tão querido do povo carioca.

O novo governo belga não tem ligações politicas

Bruxellas, 20 (H.) — O presidente do Conselho, sr. Vandevyvere, declarou na Camara dos Representantes que o novo governo não tem a menor ligação com qualquer partido politico. Accrescentou que a politica externa da Belgica não soffrerá a menor alteração e que o gabinete tudo fará para garantir a segurança da nação e para estreitar ainda mais os laços de amizade com os demais alliados.

O chefe do governo terminou recommendando ao parlamento a ratificação da convenção de Washington sobre o dia de trabalho de oito horas se fôr tambem aceita pelas nações concernentes da Belgica.

Um desfile de 15.000 pequenos estudantes em Buenos Aires

Buenos Aires, 20 (A. A.) — Sabbado proximo, dia do anniversario da proclamação da Republica, o dr. Marcelo Alvear, presidente da Republica, assistirá ao grande desfile escolar na avenida Sarmiento, e no qual tomarão parte mais de 15.000 alumnos das escolas desta capital.

Por occasião do desfile os pequenos estudantes cantarão o hymno nacional.

A VOZ DO POVO

Acolheremos diariamente, — como ainda hontem dissémos — todas as reclamações que nos trouxérem. Muitas são as victimas de abusos commettidos por autoridades arbitrarias, sem que o seu direito possa ser reconhecido, em virtude de não haver a necessaria facilidade de divulgação. Conhecidas as queixas, possivel se torna a repressão de excessos e, pelo menos, a reproducção dos mesmos. Outro não foi o intuito que nos moveu, instituindo esta secção, de caracter eminentemente popular, de accordo, pois, com as tradições desta folha, que orgulhosamente mantemos.

UM PEDIDO QUE NÃO E' DEMAIS

A Prefeitura iniciou, ha mezes, umas obras na rua Dr. Campos da Paz, no Rio Comprido, tendentes a desviar o curso do rio que a atravessa. Iniciou, abriu grande numero de buracos e depois, nesse desagradavel estado, sustou as obras.

Desnudados os conductores d'agua, os amigos do alheio agiram e venderam os encanamentos, deixando os moradores sem o precioso liquido.

Os prejudicados dirigiram-se á Prefeitura e á Inspectoria de Aguas sem resultado satisfatorio. Vão, pois, custear o serviço de apposição de novos encanamentos, mas receiam que isso corra de encontro aos desejos dos ladrões e estes não tardem a repetir o *servicinho*.

Desde que a Inspectoria de Aguas e Prefeitura se puzeram nas encolhas, justo é que a Policia impeça o trabalhinho do roubo dos novos tubos.

CONTRA A ASSISTENCIA

Em dias de abril ultimo, o sr. Adriano Gomes da Costa, residente á rua Carmo Netto, levou ao Posto Central de Assistencia sua filhinha Odette, afim de soffrer curativos nas queimaduras que recebeu em um dos hombros.

Pensados os ferimentos, rapidamente, a menor voltou á casa paterna onde foi concluido o tratamento.

Agora, o sr. Costa acaba de ser intimado para pagar as despezas do curativo, orçadas em 16$800. Aquelle senhor, que é chefe de familia e pobre, estranha a exigencia porquanto lhe parece, como a toda gente, que os soccorros immediatos prestados na séde do posto ás pessoas notoriamente necessitadas devem ser exercidos sem onus.

AGORA PARA A RUA CASEMIRO DE ABREU

São os moradores da rua Casemiro de Abreu, no Engenho de Dentro, que reclamam, em vão, contra a falta d'agua ha tres dias. E a situação, pode-se dizer, sem exaggero, é de desespero, porém não sabem para quem appellar. Se se telephona para *Jardim* 97, a resposta é, simplesmente, que se tenha paciencia. De *Jardim* 383 — o registro — tambem só se diz que a "paciencia" é bom remedio, e que, com ella, se vá telephonando, todo o santo dia, até chegar a agua. Com tal orientação não admira, por exemplo, que um dia façam aquelles moradores a sua retirada, como os flagellados do nordeste...

O ENORME BURACO DA RUA JOÃO CARDOSO

A praia Formosa, principalmente no trecho que vae do largo de Santo Christo ao fim da rua Pedro Alves, é o ponto da cidade mais despresado de que temos noticia. Nos dias de chuvas não tem conducção de especie alguma, em consequencia da inundação occasionada pelo entulho que desce do morro e entupimento de todos os ralos, que ficam na esquina com a rua conselheiro João Cardoso. A lama que esses ralos e encanamentos têm accumulado, é impossivel descrever, levantando diariamente uma alluvião de mosquitos que fazem o tormento dos moradores.

Subindo por essa rua, que é a mais importante das que dão accesso para o morro do Nhéco, a impressão que se sente é lamentavel. Em frente ás casas de ns. 5 até 11 as chuvas cavaram um sulco tão profundo e tão grande, que levantaram todo o calçamento numa extensão de mais de dez metros, prejudicando e alluindo os alicerces dessas casas e impedindo por completo a passagem de vehiculos, tanto de transporte como de caminhgem. A situação dos innumeros moradores de sa rua é precaria, pela falta de recursos medicos, em consequencia da impossibilidade de subirem por essa rua os autos da Assistencia e outros meios de transporte.

Estivemos no local e admiramos o abandono em que se encontra essa rua, lamentando a situação dos infelizes moradores. Para este assumpto, de verdadeira utilidade publica, pedimos a attenção das autoridades municipaes, na esperança de ser dentro em breve concertado o calçamento da rua e evitado o desmoronamento das casas proximas do pedimos a attenção das autoridades de extensão, quasi diariamente, e m grande receio dos moradores que não sabem mais a quem levar os seus protestos e reclamações.

SEM FIO

UMA COMMUNICAÇÃO EXCELLENTE

O sr. Alvaro Freire, socio fundador da Radio Sociedade e encarregado da experimentação em ondas curtas obteve, sabbado ultimo, um excellente communicação com a estação S M Y Y, do sr. Helge Svisson, em Vaxholm, na Suecia.

A prova que com a sua realização vem demonstrar mais um passo de grande alcance nos progressos que tem feito a radiotelephonia entre nós, durou desde 0 horas e 35 minutos da noite daquelle dia, até cerca de meia-noite, tendo, durante a communicação, a estação brasileira usado apenas 40 watts e a sueca 120.

Registrando esse facto, pelo qual muito se tem trabalhado, folgamos em accrescentar aos leitores, estar aquelle amador entregue a acurados estudos, no sentido de continuar a desenvolver seus trabalhos de tanto proveito para o radio.

O CONGRESSO DE AMADORES DE T. S. F. E SUAS RESOLUÇÕES

Do dr. Carlos Lacombe seu delegado ao Congresso de Amadores de T. S. F., reunido ultimamente em Paris, recebeu a Radio Sociedade longa informação dando conta do que se resolveu sobre os principaes assumptos.

Em resumo diz o sr. Lacombe que o Congresso foi quasi exclusivamente consagrado á radiotelegraphia, tendo sido fundada a I. A. R. U. (International Amateurs Radio Union) com séde provisoria em Hartford e secções em todos os paizes que tiverem mais de 25 associados.

Como presidente internacional, por dois annos, foi escolhido o sr. H. P. Maxim; secretario-thesoureiro, o sr. Warner; vice-presidente, o sr. Marcuse; conselheiros: srs. Metzger e Bell. Estes cinco formam o Conselho Director da I. A. R. U.

Foi ainda resolvido que em cada paiz seja eleito um director, representante no Comité Internacional, que a contribuição individual seja de um dollar e que a revista *Q. S. T.* seja seu orgão official.

I. A. R. U. que se fundou para promover do melhor modo as radiocommunicações entre todos os amadores e tratar junto aos governos de todos os paizes dos interesses da radiotelegraphia, estudou demoradamente o assumpto attinente aos comprimentos de ondas, tendo resolvido submetter á approvação dos governos a seguinte escala:

Canadá, Terra Nova: 120 a 115 ou 43 — 41.5.

Europa: 115 a 95 ou 47 — 43 75 a 70 ou 41.5 — 37.3.

Estados Unidos: 75 a 85 ou 37.3 — 35.

Outros paizes em geral: 95 a 85.

Foi suggerido substituir-se o symbolo de meia-noite 24.00, por 00.00 a introduzir-se as seguintes letras nos prefixos de amadores da America do Sul:

A. A. — Argentina.
A. B. — Brasil.
A. C. — Chile.

AS IRRADIAÇÕES DA RADIO SOCIEDADE

O programma que a Radio Sociedade do Rio de Janeiro — onda 400 metros — irradiará hoje, é este:

12h. 15m. — "Jornal do Meio-dia" (Noticiario para o interior do Brasil).

5 horas — Musica leve pela orchestra da Radio Sociedade.

"Quarto de Hora Infantil" pelo "Vôvô" (prof. João Kopke).

"Jornal da Tarde" (Noticiario da Radio Sociedade).

8h. 30m. — Lição de Historia Natural pelo prof. Mello Leitão.

Lição de Inglez pelo prof. Luiz Eugenio de Moraes Costa.

Pratica de leitura radiotelegraphica.

Noticias; Notas de sciencia.

Poesias e canções brasileiras.

Jazz-band do Batalhão Naval.

11h. ás 23h. 15m. — Transmissão radiotelegraphica das letras *R* e *S* repetidas vezes em onda de 100 metros. Antes da transmissão daquellas letras, são transmittidos os signaes de *attenção* e de *chamada geral* e o comprimento da onda em algarismos.

Esta irradiação é destinada aos amadores que se estão dedicando ao estudo das ondas curtas.

Quinze grosas de cartas de baralho apprehendidas

Certos individuos, cujos nomes são ignorados, pretendiam passar varias grozas de baralhos de cartas para jogar, o que prejudicaria extraordinariamente o fisco, por isso que não estavam selladas. Isto no 30º districto policial, cujo delegado, iniciou pessoalmente as investigações, chegando logo á conclusão de que taes individuos eram alguns syrios e um francez.

Pilhados em confabulações o syrio Bichara Abdala e o francez Florimond Lemmy, a autoridade começou a seguil-os de perto, não apenas esclarecer o caso para uma acção efficaz.

Na segunda-feira ultima, concertavam elles o plano em apreço, nas proximidades da casa do syrio, que é á rua da Alfandega n. 331.

A conversação era em francez. O dr. Paula e Silva, que sorrateiramente se approximara, dando-lhes porém as costas, tudo ouviu: "O homem apenas quer apenas quinze grozas, mas logo depois precisará de outro tanto", eram mais ou menos as palavras que trocavam. E quando menos a autoridade esperava, os dois se separaram, sendo, porém, "acompanhados". O delegado não abandonou o francez que dava mil voltas subindo e descendo de bondes, entrando e sahindo de estabelecimentos varios.

O syrio era, tambem, vigiado pelo guarda civil Alvaro Caetano da Silva, que está á disposição daquella autoridade.

Ante-hontem, á noite, juntando-se a elles o patricio do syrio, de nome José Jorge, andavam os tres em grande actividade, mas sempre seguidos pela incançavel autoridade do 30º districto.

PRESOS EM FLAGRANTE

O dr. Paula e Silva teve a felicidade, hontem, pela manhã, de vêr seus esforços coroados de exito.

E' que conseguira prender, em flagrante, os tres vendedores clandestinos, de cartas de jogar, quando procuravam entrar na casa numero 56 da rua do Cattete.

Conduziam quinze grosas daquella mercadoria, que é do fabricante S. Grum and, no automovel numero 6.964, dirigido pelo chauffeur José Fernandes Pinto, que estava ao par de todo o negocio, sendo pessoa de confiança da trindade pirata. A mercadoria apprehendida, segundo calculos que fizéra a autoridade, vale 8:000$000.

Um outro individuo, que no momento fazia parte do grupo, aproveitando-se da natural confusão que se estabeleceu, fugiu, não sendo alcançado. Os tres que ficaram presos disseram, a principio, que as cartas procediam da casa de Abdala. Indo com elles á casa da rua da Alfandega numero 331, a autoridade, que então era auxiliada pelo commissario Machado e o guarda civil Alvaro Caetano da Silva, foi informada pelos vendedores de cartas que estas provinham do Palacete Parisiense á rua do Riachuelo. Ali, a autoridade verificou, porém, que ninguem os vira sahir com qualquer embrulho.

O chauffeur, que a principio declarou ter sido chamado para conduzir os passageiros e os embrulhos, acabou confessando estar inteirado de toda aquella transacção.

NA 2ª DELEGACIA AUXILIAR

Terminada esta parte trabalhosa, resolveu o dr. Paula e Silva leval-os, com as cartas de jogar, para a policia central. E Florimond Lemmi, Bichara Abdala, José Jorge e o chauffeur José Fernandes Piras, foram devidamente autuados na 2ª delegacia auxiliar.

O NOSSO REPRESENTANTE EM UM CONGRESSO FERROVIARIO

Foi designado pelo ministro da Viação delegado do Brasil no Congresso Internacional de Caminhos de Ferro, o engenheiro Aarão Reis.

Por proposta do director daquella via-ferrea desempenharam tal missão, o citado engenheiro e o senhor Luiz Carlos da Fonseca, sub director da 1ª Divisão.

Tendo em vista, porém, a falta que o dr. Luiz Carlos faria á Estrada onde os seus serviços são no momento, muito necessarios, aquelle titular, deixou de designal-o.

CORREIO OPERARIO

UMA THESE DA CONVENÇÃO DE GENEBRA

Consta do programma da Conferencia Internacional do Trabalho, actualmente reunida em Genebra, uma these referente á equiparação do trabalhador estrangeiro ao nacional, para o effeito das regalias concedidas aos proletarios pela lei que regula a indemnização por accidentes no trabalho. Não ha muito tempo, discorrendo sobre o assumpto numa dessas assembléas, um delegado brasileiro salientou que, no que tocava ao Brasil, seriam desnecessarias, por superfluas, quaesquer resoluções a respeito da these, com o proposito de uniformizar tambem nesse ponto, as legislações respectivas.

De facto, a nossa ainda deficiente legislação trabalhista, não estabelece distincção entre operarios nacionaes e operarios estrangeiros, quando regula o direito a uma compensação, pelo risco profissional. Não faz nem podia cogitar de fazer tal distincção, pois agiria inconherentemente, contradizendo o espirito accentuadamente liberal das leis brasileiras. Não ha duvida, porém, que em boa hora foi incluido no programma daquella conferencia, o thema que ha de ser escrupulosa e convenientemente esplanado pelos "leaders" das delegações dos paizes mais interessados.

E póde acontecer ainda que, uma vez que sejam ventilados os varios pontos importantes, relacionados com a these, appareçam suggestões novas e alvitres opportunos, no sentido de se modificarem alguns dispositivos das leis de accidentes no trabalho, em pratica em varios paizes.

A LEGISLAÇÃO SOCIAL NO PARÁ

Foi recentemente publicada, numa revista operaria, o resumo de uma palestra com o sr. Dionysio Bentes, a respeito da necessidade de leis trabalhistas no Brasil. Referindo-se principalmente ao seu Estado, aquelle politico declarou que a sua attitude na Camara Federal, quando se votou a lei de accidentes no trabalho, era a melhor garantia do esforço que empregaria, em beneficio do operariado paraense.

Accrescentou o sr. Dionysio Bentes que mais tarde, ao ser discutida, na mesma casa do Congresso Nacional, a lei que instituiu a Caixa de Aposentadorias e Pensões dos Ferroviarios, muito se bateu pelo mencionado projecto. Não lhe passou tambem despercebido o projecto do ex-Deputado Salles Filho, ampliando os favores da lei que creou as Caixas, tornando-a extensiva á todas as classes.

E terminou por dizer que, logo que a acção do Conselho Nacional do Trabalho se estenda por toda a União, sera elle o primeiro a providenciar para a creação dos apparelhos imprescindiveis. Como se vê, ficam todas as boas vontades na espectativa do operoso funccionamento do Conselho Nacional do Trabalho...

CENTRO DOS FERROVIARIOS DA LEOPOLDINA RAILWAY

Recebemos o "Boletim de Março", deste anno, do Centro dos Ferroviarios da Leopoldina Railway. Contem vasta e complexa materia, da qual iremos tratando por partes, com a attenção que merece cada assumpto de per si. Desde já podemos dizer, porém, de accordo com as informações ministradas pelo "Boletim", que a lei que creou a Caixa de Aposentadorias e Pensões dos Ferroviarios continua a ser interpretada *ad libitum* pelos directores daquella companhia, a julgar-se pelo que vem narrado no "Boletim" que temos á vista.

Entre outros casos, destaca-se o seguinte:

O Conselho de administração da Caixa de Aposentadorias e Pensões não restituia ao empregado que se demittia ou era demittido do serviço da companhia, a importancia referente á joia e sim somente a das mensalidades, sob o pretexto de que a joia tinha sido paga pela companhia.

O Conselho Nacional do Trabalho, decidiu, por unanimidade de votos, que a joia deve ser restituida, "*visto como, desde que a companhia entrou com uma determinada somma para a Caixa de Pensões, em nome do empregado, como uma gratificação que dava a esse empregado, essa joia passou a ser patrimonio do mesmo.*"

Assim, pois, todos os empregados que forem exonerados ou que se demittirem do serviço da companhia e que não tenham cinco annos de casa ou que tenham mais de cinco annos e não queiram continuar a contribuir têm direito á restituição de todas as contribuições com que entraram, inclusive a joia.

UNIÃO GERAL DOS METALLURGICOS

Communica-nos dessa associação operaria:

Aos companheiros metallurgicos em geral, convidamos a comparecerem, á nossa sessão solenne e posse da nova directoria, que se effectuará no dia 23 (sabbado) ás 20 horas, no salão-Theatro da Associação dos Cocheiros C. e C. Annexas, gentilmente cedido pela sua directoria, á rua Camerino n. 66.

PORÉM...
Manda o bom senso que prefiramos sempre, por serem:
MAIS confortaveis;
MAIS elegantes;
MAIS bonitos;
MAIS baratos, os
AGASALHOS
de:
Notre Dame de Paris
182, Ouvidor.
Ao 1º Barateiro
Av. Rio Branco, 100.
A' Brasileira
Lg. S. Francisco, 38-42.
AMANHÃ: Retalhos de SEDAS
Retalhos de LÃS e ALGODÕES
(873)

Os amigos do alheio

Entraram pelo telhado e fizeram a "defesa"

Não obstante os esforços das autoridades no sentido de serem capturados os ladrões que, de certo tempo a esta parte, vêm agindo desenfreadamente nos suburbios, a acção dos amigos do alheio ali é evidenciada, constantemente.

A ultima victima, um negociante em Cascadura, fôra lesado em réis 6:000$000, mais ou menos.

Proprietario da "Casa Gaucho", á avenida Suburbana n. 3.086, o sr. J. Alves Guimarães fechara seu estabelecimento á hora habitual, para repousar das fadigas do dia. Os ladrões entraram, então, em acção, supponde-se tambem terem sido os trabalhos realizados pela madrugada. Penetraram pelo telhado do interior do estabelecimento, carregando dahi 10 pares de calçados, 20 chapéos e 10$000 em dinheiro, que estavam na caixa registradora. Effectuada a limpeza, retiraram-se tranquillamente, mais não levando por indisposição ou falta de conducção adequada a tal hora da noite.

A policia do 20º districto tomou as necessarias providencias, tendo mesmo comparecido ao local.

Entretanto, os assaltos nas zonas suburbanas amiudam-se dia a dia, a despeito de varias prisões que as autoridades respectivas vêm efectuando ultimamente, e, ainda, estão presos os membros da quadrilha chefiada por "Bollinha".

Navalhou e fugiu

Marques Leão, ex-praça do Exercito, é malandro conhecido na zona do 30º districto policial. Hontem, conseguiu elle escapar á acção da policia, após levar a effeito mais uma façanha. Aggredira a preta Olivia Eugenia Leal, de 28 annos, casada, domestica, moradora em uma casa sem numero, proxima ao Forte do Vigia. Aggredindo a navalha, feriu a indefesa mulher com ferimentos no rosto, pescoço, região frontal, cabeça, axila e mão esquerda, sendo soccorrida pela Assistencia.

O ministro da Agricultura dispensa

Foi dispensado pelo ministro da Agricultura, o chefe interino da secção de agronomia da Estação Experimental de S. Gonçalo dos Campos, Bahia, da commissão que exercia na Inspectoria Agricola do 14º districto.

"REPERTORIO MUNDIAL"

Que vem a ser o "Repertorio Mundial"? E' um escriptorio de informações e pesquizas historicas, scientificas e literarias, especialmente sobre assumptos de bibliographia, que acaba de ser inaugurado nesta capital, com ramificações em differentes pontos do territorio brasileiro.

Foi seu fundador e director o sr. Arnaldo Monteiro, que se revelou sempre um competente na materia.

O "Repertorio Mundial" é uma instituição de grande utilidade para os nossos centros intellectuaes, sendo o unico do genero, em toda a America latina.

Dará mensalmente uma edição informando detalhadamente todo o movimento bibliographico do nosso paiz e do estrangeiro.

O "HABEAS-CORPUS" EM FAVOR DO PROFESSOR NEUMAYER

Foi adiado o julgamento

A 4ª Camara da Côrte de Appellação, em sua sessão de hontem, deveria ter julgado o pedido de habeas-corpus em favor do professor Neumayer.

Tendo o Tribunal convertido, em sua ultima sessão, o julgamento em diligencia para o fim de serem solicitadas da Policia informações a respeito, hontem, foi o feito annunciado em plenario.

Depois de feito o relatorio, o dr. A. Barbosa Lima, advogado do paciente, defendeu oralmente o pedido.

A requerimento, porém, do dr. André de Faria Pereira, procurador geral do Districto, foi o julgamento adiado para a proxima sessão.

Foi demettido um delegado de policia

Graves irregularidades verificadas no 24º districto e que determinaram a abertura de um inquerito na Central de Policia, deram causa a que fosse transferido daquelle districto para o 26º o delegado Manoel Cavalcanti Mello. Terminado o inquerito resolveu o chefe de policia demittir o referido delegado, nomeando para substituil-o o bacharel Olegario Saraiva Carvalho Netto.

Dos Estados

PELO TELEGRAPHO

BAHIA

JACAREHY TEM NOVO JUIZ DE DIREITO

Bahia, 20 (A. A.) — Foi nomeado juiz de direito do termo de Jacarehy o bacharel Francisco Josephino.

UM CONCERTO DO PIANISTA RAYMUNDO MACEDO

Bahia, 20 (A. A.) — Realiza-se amanhã o primeiro concerto do afamado pianista portuguez Raymundo Macedo, pelo que reina grande animação, parecendo que alcançará grande successo.

O GERENTE E ADVOGADO DO BANCO ALLEMÃO EM VIAGEM

Bahia, 20 (A. A.) — A bordo do vapor "Joazeiro" seguiu hontem para essa capital o dr. Arthur Ravache, advogado e gerente do Banco Allemão. S. s. esteve na redacção da Agencia Americana, onde veiu apresentar suas despedidas e, em palestra que manteve comnosco, disse que deixava os serviços do Banco perfeitamente em ordem e aptos para o grandioso futuro do Banco Allemão nesta capital, manifestando-se muito satisfeito de tudo e muito esperançoso.

RENDAS RECOLHIDAS A' DELEGACIA DO THESOURO NACIONAL

Bahia, 20 (A. A.) — A thesouraria da Administração dos Correios recolheu á Delegacia Fiscal a importancia de 18:243$801, de rendas arrecadadas por essa repartição.

A' mesma Delegacia, a Companhia de Navegação do Lloyd Brasileiro recolheu a importancia de 88$270, sendo 82$232 de imposto de transporte e 258$040 de taxa de viação.

Proveniente de imposto de viação foram ainda recolhidas á Delegacia Fiscal as seguintes importancias: de Pereira Carneiro & Cia. Ltda. 87$650; de Bernardo José Ramos 8$410.

A Companhia Navegação Costeira recolheu tambem a quantia de 1:620$288, sendo 967$872 de taxa de viação e 653$416 de imposto de transporte.

ESPIRITO SANTO

MORREU EM CONSEQUENCIA DE UM DESASTRE

Victoria, 20 (A. A.) — Victima de um desastre occorrido na garage de Antenor do Nascimento, falleceu hoje o chauffeur Manoel Baptista de Souza, branco, de 21 annos de edade.

DISPENSADO DO COMMANDO INTERINO DO REGIMENTO POLICIAL

Victoria, 20 (A. A.) — Foi dispensado do cargo de commandante interino do Regimento Policial do Estado, o major Barbeta, que voltará a occupar o cargo de ajudante de ordens do dr. Florentino Avidos, presidente do Estado.

A PROXIMA REFORMA DA JUSTIÇA DO ESTADO

Victoria, 20 (A. A.) — Na sessão de hontem do Congresso, foi approvado em redacção definitiva, o projecto creando nas sédes de comarcas de Cachoeira do Itapemirim, Alegre e Affonso Claudio, escrivães privativos do crime, jury e execuções criminaes, sendo desanexados os mesmos officios dos cartorios em que se encontram até agora.

RIO GRANDE DO SUL

A LINHA DA COMPANHIA HAMBURGUEZA PARA O ESTADO

Porto Alegre, 20 (A. A.) — A Companhia Hamburgueza destacou os vapores "Vigo", "La Coruña" e "España" para servirem na linha de navegação que aquella companhia mantem para este Estado. Os vapores destacados são de 7.300 toneladas de registro, tendo 126 metros de comprimento e 17 de largura. Foram construidos em 1922 e possuem boas accommodações para passageiros de 3ª classe. Com a entrada desses navios para a linha de navegação deste Estado, pode-se contar com grande melhoramento no intercambio commercial entre o Rio Grande e os portos europeus.

S. PAULO

A SITUAÇÃO DO CAFÉ'

S. Paulo, 20 (A. A.) — Seguirá brevemente para Bello Horizonte um emissario do governo do Estado, afim de conferenciar com o secretario das Finanças de Minas sobre a situação do café.

A LOCAÇÃO DOS EMPREGADOS DO SERVIÇO DOMESTICO

S. Paulo, 20 (A. A.) — E' provavel que na proxima sessão da Camara Municipal entre em discussão o projecto creando a directoria de locação dos empregados do serviço domestico.

COGITA-SE DA INSTALLAÇÃO DO INSTITUTO DOS CEGOS

S. Paulo, 20 (A. A.) — O dr. José Lobo, secretario do Interior, está estudando a organização do Instituto dos Cegos, que será installado nesta capital ou em Jacarehy.

OS DIAS QUE A S. PAULO RAILWAY CONSIDERARA' FERIADOS

S. Paulo, 20 (A. A.) — A São Paulo Railway resolveu considerar feriados apenas as datas nacionaes, os dias de Anno bom, Natal, sexta e quinta-feiras santas, sendo os demais feriados considerados como dias uteis.

NOTAS RELIGIOSAS

VENERAVEL IRMANDADE DO SENHOR JESUS DO BOMFIM E NOSSA SENHORA DO PARAIZO, EM S. CHRISTOVÃO

Com todo o esplendor e solemnidade, terá logar a festa do Milagroso Senhor Jesus do Bomfim, hoje, quinta-feira, com o seguinte programma:

A's 7 horas, missa de communhão ás creanças do Cathecismo desta Veneravel Irmandade.

A's 10 horas, missa do costume.

A's 11 horas, com toda a solemnidade, serão conferidas as Cruzes de Benemeritos, ás seguintes irmãs:

D. D. Aimée Vaz, Joanna Marques de ... e Maria do Carmo Gonçalves Gomes.

A's 11 1/2 horas, entrará a missa solemne, occupando a tribuna sagrada, o ... sacro, Conego dr. Benedicto Marinho. A orchestra que estará sob a direcção da irmã Ala e Benemerita, D. Ida Labmeyer Machado e regencia do maestro Mauricio Braga, executará: Ouverture Preludio de Glaucio Braga, Introitus, Gradual, Offertorio e Communio Paulus Amatucci.

Missa de Orestes Ravanello; Ave Maria ao Elegador, de Vito Fedeli; ... Santus Benedictus e Agnus Dei, de Orestes Ravanello e Marcha ... de Mauricio Braga.

Terminada a missa solemne, serão distribuidos esmolas ás irmãs viuvas pobres e 25 de 1$000, aos pobres que se acharem na porta do Templo, ... em verba testamentaria do Benemerito Irmão Bernardino Rodrigues Martins. De accordo com o legado da finada irmã D. Maria da Guia, serão distribuidos 200$000, aos pobres da freguesia de S. Christovão.

A's 5 horas da tarde, terá logar com toda a solemnidade, a renovação das promessas do baptismo.

A's 7 horas da noite será lida pelo Secretario da Irmandade a nominata dos irmãos eleitos para a administração do anno Compromissal de 1925 — 1926; em seguida entrará o solemne Te Deum. Occupará a tribuna sagrada o erudito orador sacro Conego dr. Henrique Magalhães. A orchestra executará: Ouverture e preludio de L. Bottazzo, salutaris a F. Franceschini, Te-Deum de Feschini; Tantum ergo de Volpi; Marcha Final de Bottazzo; Ave Maria ao prégador de L. Bottazzo.

Das 5 horas da tarde em deante, tocará num coreto no adro da Igreja, uma excellente banda de musica.

A commissão de festejos externos, composta dos digníssimos irmãos: Antonio Pereira Agostinho, capitão Olavo ... Pr..., Camillo dos Santos e Manoel Ferreira Bastos não tem poupado esforços para que as festividades tenham todo o brilhantismo. Haverá leilão de prendas e kermesse.

O ministro da Fazenda deixa de autorizar restituições

O director da Receita Publica communicou ao delegado fiscal em S. Paulo, ter o ministro da Fazenda deixado de autorizar a restituição de réis ...$843, solicitada pela firma Pascual ... e bem assim a de 2:596$000, pretendida por Camillo Metruger.

Orientação bancaria

O que se diz do Brasil em Buenos Aires

Na Argentina, acaba de apparecer um orgão financeiro e cambial de muito relevo. Trata-se da "Revista de Bancos, Cambios y Moneda" dirigida com rara proficiencia por um professor do curso livre de Bancos da Faculdade de Sciencias economicas da Universidade de Buenos Aires. E' o sr. J. B. Iascalevich, que vem desenvolvendo á margem da pratica da politica cambial e financeira da nação irmã, nestes ultimos tempos, a theoria de estabilidade cambial, correspondendo amplamente á nova orientação dos grandes nações financeiras, como a Inglaterra, os Estados Unidos, e a propria Hollanda. E' um orgão que attende á necessidade desta parte do Continente, acompanhando, não só os grandes rumos da politica cambial universal, como ainda dando noticia cuidadosa da legislação e pratica bancaria dos povos sul-americanos.

E' muito opportuno acompanhar o seu parecer quanto ao valor do contrato do nosso Banco do Brasil com o governo. E' de ver a attitude de sua direcção transcrevendo o trecho da missão Montagu, em que pedia a autonomia completa do Banco do Brasil, para sustentar que da investigação historica das finanças argentinas, se deprehende que no caso especial dos paizes jovens como o Brasil, não são applicaveis suggestões taes, como as dos technicos inglezes. E' que nestes paizes ainda em constituição como as nações sul-americanas pensa o sr. Iascalevich que os Bancos monetarios centraes devem ser exclusivamente do Estado

Um louco estrangulou outro no hospicio de Porto Alegre

Porto Alegre, 20 (A. A.) — Na occasião em que um enfermeiro da secção de pensionistas do Hospicio de São Pedro abria as cellas em que dormiam os doentes, numa dellas, onde habitavam os pensionistas de 3ª classe de nomes Fioravanti Rizzieri e Carlos Ferreira Magalhães, alferes reformado da Brigada Militar, deparou com este ultimo cahido no chão, sem vida.

O corpo ainda quente demonstrava que a morte se dera pouco antes.

Chamando por soccorro, acudiu-lhe o enfermeiro-mór, sr. Abilio Fagundes que deu sciencia do facto ao director do Hospicio.

Este comparecendo ao local, verificou o obito do internado e examinando o cadaver, pois nutria a suspeita de não ser natural a morte de Magalhães, e sim produzida por um meio qualquer violento, teve, em breve, a confirmação de suas suspeitas.

Interrogando o companheiro de quarto da victima, delle obteve a confissão de que fôra, em verdade, o autor da morte de Magalhães; contou-lhe o assassino que como a victima quizese tocar o seu corpo, atirou-se-lhe á garganta, apertando-o fortemente, até vel-o cair.

Fioravanti Rizzieri é um louco, victima da mania de perseguição; imaginando, naturalmente, ser Carlos Magalhães um inimigo seu, aggrediu-o e estrangulou-o.

Em dado momento, o louco homicida quiz aggredir tambem o director do Hospicio, no que foi obstado pelos enfermeiros que se achavam na cella.

"FROU-FROU"

Temos sobre a nossa mesa de trabalho o numero correspondente a maio, desta conhecida e interessante revista carioca. Chronicas leves, commentarios ligeiros e cheios de curiosidade, *charges* espirituosas constituem o summario deste numero de "Frou-Frou", que assim marcou um novo e definitivo triumpho.

PIO XI SERA' O PARANYMPHO DOS DOUTORANDOS DE MEDICINA DE 1925

Esteve hontem em nossa redacção, uma commissão de doutorandos em medicina da turma deste anno, que nos veiu declarar que, por grande maioria, haviam seus collegas de anno, escolhido S.S. o papa Pio XI, para paranympho de sua formatura.

Declarou-nos mais a mesma commissão que essa escolha tinha sido feita não só para conciliar os varios grupos que já haviam lembrado de diversos nomes para aquella solemnidade, como tambem porque ella representa uma homenagem muito sympathica á commemoração do Anno Santo.

Entretanto pouco depois de haverem aqui estado aquelles doutorandos recebemos por intermedio da Americana esta nota:

"Realizar-se-á amanhã, sexta-feira, 22, ás 15 horas, no Pavilhão Torres Homem, uma reunião dos doutorandos em medicina para eleição de paranympho e dos homenageados da turma."

A Tombola do Orphanato Christovam Colombo de S. Paulo

Pedem-nos do Orphanato Christovam Colombo de São Paulo, para lembrarmos ás pessoas que receberam cartas sobre a grande tombola cuja extracção será em 12 de outubro proximo, o obsequio de respondel-as o mais breve possivel.

Trata-se de uma obra de caridade pois, qualquer que seja o producto da tombola, reverterá em beneficio de mais de 400 orphãos internados naquelle instituto, gratuitamente sem outro amparo além dos envios, como no caso vertente, pelos protectores do collegio.

Qualquer correspondencia poderá ser enviada directamente para o director do Orphanato, padre doutor Faustino Consoni, no bairro do Ypyranga, São Paulo.

OU ATTESTA OU MORRE!

O inspector da navegação da Cantareira e um Nicomedes furibundo

O sr. Roberto Gomes, inspector da navegação da Companhia Cantareira, passou hontem uns máos cinco minutos. Além de se ver alvo da curiosidade publica, elle tão refractario a exterioridades, sempre calmamente entregue aos affazeres do cargo, viu tambem a vida pendente dos dois canos de uma garrucha.

E' o caso que Nicomedes Mendonça, que já foi empregado da Companhia, pretendeu obter do inspector Gomes um attestado para poder voltar a trabalhar nos estaleiros de São Domingos.

Pretendeu e poz mãos á obra.

Procurou o sr. Gomes, pediu e teve como resposta, com as razões precisas, que no momento não podia ser attendido.

O homenzinho muito embora os seus 26 annos de edade, é ranzinza e teimoso como qualquer velho rabujento e quando se lhe contraria fala, grita, gesticula mais que a preta do leite.

Ao ouvir a recusa do sr. Roberto Gomes, entrou a gritar, a dizer improperios, á fazer finalmente escandalo.

Em pouco a dependencia da Cantareira, onde se exhibia o Nicomedes estava repleta de populares curiosos, atrahidos pelos berros do endiabrado rapaz.

Apercebendo-se da situação de escandalo que se criava, o senhor Roberto Gomes, até então senhor absoluto daquella calma caracteristica dos velhos maritimos, deixou de tratar com paciencia o importuno e fez-lhe severa advertencia.

Foi quanto bastou. O Nicomedes chegara ao auge da irrascibilidade e, dizendo: — "Vocês o que querem é isso!" — sacou de uma garrucha de dois canos e alvejou o sr. Roberto Gomes.

E o bom do inspector da navegação da Cantareira a estas horas seria um homem morto ou estaria a gemer em algum hospital se não fôra a coragem do carregador Avelino que, em gesto rapido conseguiu immobilizar o braço assassino do furibundo Nicomedes, que não viu realizado o seu intento.

Como epilogo o Nicomedes Mendonça está agora no xadrez da 1ª circumscripção da vizinha capital sem attestado, mas em compensação com um auto de flagrante por tentativa de morte, no minimo.

(8655)

Attingindo quasi o preço do "brom"

A sorte da borracha

Ainda o anno passado, a situação de nossa borracha era uma hypothese, de que já ninguem mais cogitava. A desorganisação economica logo seguida ao "brom" chegou ao extremo de penuria e descredito para aquella riqueza da Amazonia, que ninguem mais entrou a admittir possibilidade alguma de salvação. E a prova flagrante era o abandono em que ficaram o Pará, Amazonas e Acre.

E após a guerra entrou a crear uma nova situação para o mercado mundial da borracha. O consumo da materia prima, primeiramente, passou a ser quasi que imprevisto. O dr. Prado Lopes, da representação do Pará, na Camara, foi uma das poucas intelligencias estudiosas que não tardaram a se aperceber do novo horizonte que se abriu para a borracha. Em um dos seus uteis discursos da sessão legislativa passada foi com aviso que procurou chamar a nossa attenção para o "deficit" da producção mundial da borracha, que já se ia sentindo. Era uma pequena margem, mas bem apreciavel que nos permittiria uma outra "chance" para a Amazonia. Ainda este anno não ha muito o velho parlamentar, acompanhando o progresso das nações, nos dava noticia da melhoria cada vez mais accentuada, das condições do mercado da borracha. E então era animado que pronunciava para breve, um bom preço para o ouro elastico dos outros tempos, e que viria dar nova vida ao vale fertilissimo do nosso extremo norte. Não se enganou s. ex., tanto que a borracha vae attingindo os preços tentadores que foram aliás, a perda da Amazonia.

A lição foi dura, é natural que tenha deixado fructos. Quando nada tenhamos ainda organisado, industrialmente, quanto ás plantações pelo menos a nova "chance" de interesse poderá ser aproveitada com este objectivo.

Um trem da Leopoldina colhe e mata um velho trabalhador

A despeito do frio que fazia, na madrugada de hontem, o pobre homem lá estava, na estação de Triagem, no seu posto de responsabilidade. Era rondante da Companhia Leopoldina, e trabalhava naquella estação do suburbio. Vem o comboio. Cançado já, em virtude da edade avançada, o rondante não podera, talvez, fugir a tempo. E fôra colhido, morrendo esphacelado, incontinente.

José Liseu, esse, o nome dessa victima do trabalho. Tinha 42 annos, era portuguez, casado, morador na casa da turma, proxima á referida estação.

A policia do 18º districto removeu, com a respectiva guia, o cadaver para o Necroterio do Instituto Medico Legal.

Vae ser reintegrada no cargo de dactylographa do Arsenal de Marinha

O dr. Amorim Garcia, juiz federal em exercicio na 1ª vara, por sentença, hontem exarada, julgou procedente a acção proposta por Daniela Rovede contra a União para o fim de annullado o acto do ministro da Marinha que a exonerou do logar de dactylographa do Arsenal de Marinha, ser a ré condemnada a reintegral-a naquelle cargo, com a percepção de todas as vantagens delle decorrentes, na razão de 412$000 mensaes, além das gratificações a que tiver direito, desde a data da exoneração até execução final da sentença.

Portugal dia a dia

LISBOA, *abril* — Da revolução deste mez quasi nada resta. Dá-se a ultima demão nas combinações para o julgamento dos chefes e demais implicados no gorado movimento. O sr. Cunha Leal, leader do Partido Nacionalista na Camara dos Deputados, mandou da prisão onde se acha ao presidente daquella casa do Congresso, a seguinte carta de cuja veracidade não é licito duvidar.

"S. Julião da Barra, aos 22/4/925. — Exmo. sr. presidente da Camara dos Deputados. — Fui preso por virtude de uma cabala, organizada por politicos, cuja acção eu tenho prejudicado. Não conspirei, não estive na Rotunda. Receei, é certo pessoas dali; mas, creio com isso não ter commettido nenhum crime, previsto e punido pelos codigos.

Supponho que nenhum homem honrado esperaria de mim que, tornando-se egual aos que mandaram prender e aos seus auxiliares, eu tivesse chamado a policia para as enclausurar.

Dou a minha palavra de honra de que estas minhas affirmações representam apenas a verdade, e faço aos que me conhecem a justiça de no fundo da sua consciencia, acreditarem que eu nunca mentiria para me eximir a responsabilidades.

Se, depois do que acabo de escrever, a Camara dos Deputados quizer associar-se a uma vingança, que, para ser bem mesquinha e inquisitorial até attingiu pessoas da minha familia, amigos meus, muito queridos, eu não posso continuar a fazer parte de uma assembléa que duvida de mim, e peço que seja acceite immediatamente a minha renuncia de deputado. — Muito att°, etc. — (a) *Cunha Leal*".

Diz-se que o proprio governo, apezar da suspensão das garantias constitucionaes, vae restituir á liberdade esse parlamentar, dizendo-se de um lado, que em vista das immunidades delle e de outra que por acceitar como boas as palavras da carta acima.

FILMS PORTUGUEZES

Já devem estar no Rio, onde se espera que farão successo, algumas films produzidos e adquiridos por uma grande empreza que com isso se propõe fazer no Brasil a propaganda da cinematographia portugueza. Desses films, cuja lista damos a seguir, dizem-nos, destacam-se "Sereia de Pedra" e "Os pharoleiros".

Eis a relação dessas producções:

Sereia de Pedra" e "Os olhos da Alma", de d. Virginia de Castros; "As pupilas do sr. Reitor", extrahido da obra prima de Julio Diniz; "O pharoleiro da torre do Bugio" baseado numa antiga lenda lusitana; "Claudia", inspirado na velha historia da "Gata Borralheira"; "Mulheres da Beira", de Abel Botelho; "Tempestades da Vida", de Augusto de Lacerda; "Lucros illicitos", "Os lobos", "O fado" com interpretações de Eduardo Brazão, "A Morgadinha de Val-Flor", moldado na celebre obra de Pinheiro Chagas; "O mais forte" film de grande technica e encenação.

A IDA AO BRASIL DOS ESTUDANTES PORTUGUEZES.

Actualmente, não se sabe ainda muito bem se é a Tuna Academica de Coimbra, se a desta capital, ou, mesmo, as duas, que o Brasil vae receber em visita ainda este anno. Ha "demarches" em demasia nesse sentido, e é dahi que nasce a confusão.

Diz-se que a de Coimbra é que irá e sairá daqui em junho proximo e diz-se que a de Lisboa é que vae e sairá em agosto.

Como já ficou dito acima, póde muito bem ser que vão as duas, uma após outra, e — quem sabe, — talvez não vá nenhuma, o que afinal é o mais certo. — (*Do Correspondente*).

Loteria da Bahia
100 CONTOS
DEPOIS DE AMANHÃ
HABILITAE-VOS A' VENDA EM TODA PARTE
LOTERIA SO' DA BAHIA

NO POSTO CENTRAL DA ASSISTENCIA

No posto central da assistencia, foram soccorridos hontem as seguintes pessoas:

Yolanda Carvalho Dias, brasileira, 21 annos, branca, casada, residente á rua Costa Pereira, 31, com ferida incisa nas regiões scapular e frontal direitas. Ferida por projectil de arma de fogo na residencia.

Seguiu para o Hospital Evangelico.

— Waldemar Penn Filho, brasileiro, operario, solteiro, branco, com 19 annos, residente á rua General Argolo 205, com ferida incisa na 3ª chirodactylo esquerdo, feita por faca na Intendencia da Guerra.

— Maria da Encarnação Ortiz, hespanhola, branca, 50 annos, viuva, residente á rua Maranguape, com ferida contusa na região frontal esquerda, devido ter sido atropellada por um auto na Praça da Republica.

— Alvaro Mendonça, brasileiro, 25 annos, solteiro, branco, operario, residente á rua Ferreira Gomes, 75, com ferida contusa na região frontal direita, devido ter sido atropellado por um auto na avenida 28 de Setembro.

— João André, brasileiro, branco, casado, com 38 annos, commercio, residente á rua Goyaz, 120, com contusão da região peitoral esquerda, devido aggressões na agencia dos correios da E. F. Central do Brasil.

— Corintha Azevedo Silva, brasileira, branca, 28 annos, solteira, residente á travessa João Affonso, 56, com ferida contusa e escoriações da face esquerda, por ter sido atropellada por um auto na rua Guanabara.

— Joanna Conceição, brasileira, preta, com 44 annos, ..., residente á travessa Agra Filho, 70, com entorse do pé esquerdo, devido queda na rua de Cacumby.

— Felippe Amaral, brasileiro, pardo, 14 annos, residente á rua Marquez de S. Vicente, Ciaria, com fractura sub-cutanea dos ossos do ante-braço esquerdo terço inferior, devido queda na residencia.

— Luis Antonio Silva Peixoto, brasileiro, branco, 59 annos, solteiro, maritimo, residente á travessa do Paço, 16, com ferida contusa na região frontal lado esquerdo, atropellado por um auto na rua 7 de Setembro.

— Maria Christina Monteiro, parda, brasileira, 43 annos, viuva, residente á rua da America, 265, com fractura sub-cutanea do terço inferior do ante-braço esquerdo, devido queda na residencia.

— Lodia, filha de Francisco Brandão, branca, 5 annos, brasileira, residente á rua André Cavalcanti, 204, com ferida contusa na região superciliar direita, devido queda na residencia.

— José Silva, hespanhol, 19 annos, preto, solteiro, operario, residente em Anchieta, com contusões e escoriações generalizadas pelo corpo, devido queda de andaime na estação central da E. F. Central do Brasil.

— Manoel Raymundo Macedo, brasileiro, branco, 39 annos, solteiro, maritimo e residente á rua Argentina, 52, com ferida contusa na região superciliar esquerda, devido aggressão na rua Santo Christo.

— Manoel Ignacio Vianna, brasileiro, 10 annos, casado, funccionario publico e residente á rua Bocca do Matto, 315, com escoriações na região thermo esquerda feitas por dentada de cão.

— José Severino Bruno, brasileiro, 35 annos, casado, branco, operario, residente á rua Visconde Itauna, 45, com ferida contusa na região superciliar esquerda, feito com marreta na Ilha dos Ferreiros.

— Bernardino, filho de Bernardino Pinto da Rocha, brasileiro, 9 annos, residente á rua Farias 83, com fractura sub-cutanea lado esquerdo e escoriações generalizadas por ter sido colhido por um auto na rua Senador Ezebio.

— Romualdo Moraes, brasileiro, 12 annos, pardo, operario, residente em Nilopolis, com contusões e escoriações na região occipital esquerda, devido o atropelamento por auto na rua Evaristo da Veiga.

— Antonio Pereira Moraes, portuguez, 32 annos, branco, casado, operario e residente á rua Figueiredo, 10, com queimaduras dos 1º e 2º gráos nas mãos e ante-braços, devido electricidade na Praia de Botafogo, 242.

— Manoel Rodrigues, hespanhol, branco, com 47 annos, casado e residente na rua da Formosinha, 4, com ferida contusa no dorso do pé esquerdo feito por enxada na Ilha da Sapucaia.

— José Carlos Machado Almeida, portuguez, 71 annos, branco, casado, commercio e residente á rua Uruguay, 278, com ferida contusa na região parietal direita devido aggressão a cacete na rua Acre, 55.

O ministro da Marinha e os descontos em folhas

O ministro da Marinha officiou ao seu collega da Fazenda, pedindo providencias no sentido de serem autorizadas as delegacias fiscaes nos Estados, a continuarem a effectuar mensalmente os descontos das consignações estabelecidas pelo pessoal da Armada a diversas associações de accordo com a decisão daquelle ministerio, constante do aviso n. 1432, de 11 de abril ultimo.

Um congresso de trabalhadores em Buenos Aires

Buenos Aires, 20 — (U. P.) — Inaugura-se hoje o sexto Congresso dos trabalhadores que annualmente realiza a Sociedade Patriotica Argentina tomando parte nessa reunião de delegados de todas as provincias e centros industriaes do paiz.

O corpo consular estrangeiro foi convidado a assistir e tomar parte nas deliberações do Congresso.

Um typo curioso que desapparece

SUICIDOU-SE EM PORTO ALEGRE O CORONEL LOUZADA

Foi de real surpreza a impressão causada entre os riograndenses do sul, e com especialidade entre aquelles que viveram algum tempo em Porto Alegre, pela noticia do suicidio do coronel Francisco de Paula Louzada, sub-intendente da policia municipal da capital gaucha.

O coronel Louzada, como geralmente o conheciam, era uma das individualidades mais populares de Porto Alegre. E essa popularidade não se originava somente da sua figura exotica, de um esquisito sempre com enorme charuto á bocca mettido em uma sobrecasaca secular, ao alto da testa, sempre a mesma cartola, á guiza de um augmento aos oitenta centimetros da sua estatura.

Outros motivos explicavam essa popularidade. Eram as bellas qualidades do seu caracter. Se a sua figura o arrastava ao ridiculo, a fama justa de que gozava quer na vida de funccionario, quer na vida particular, impunha o acatamento e o respeito com que todos o consideravam.

De facto, O coronel Louzada podia ser apontado, dizem todos quantos viveram em Porto Alegre, como exemplo de probidade, de altivez, de independencia. Nunca se curvou a ninguem, a coisa alguma, por mais tentadora que fosse a perspectiva. Honesto, segundo a voz geral, aquella figura "ratona" impunha respeito, quando se tratava do cumprimento do dever, de agir como homem independente.

Por isso, podendo galgar facilmente as melhores posições não passou de sub-intendente de policia, cargo a que foi chamado exclusivamente pela sua habilidade para taes funcções. Podendo ser rico, viver na abastança viveu sempre na pobreza, morreu pauperrimo.

Como policial o coronel Louzada era tido como um dos mais habeis. Sendo as suas funcções de mera policia social, que tal é o encargo da policia municipal de Porto Alegre, uma especie de juizado de paz, era muitas vezes chamado a prestar ás suas luzes á policia judiciaria, sendo-lhe confiadas diligencias de crime importantes, das quaes se saia sempre bem.

Inabalavel no cumprimento do dever, nada o demovia quando se tratava de reprimir abusos, de garantir a ordem publica, de desafrontar a sociedade de castigar culpados.

Naturalmente, foi atacado, accusado e principalmente ridicularizado. Mas, como impassivel continuava a envergar a secular casaca e ostentar a vestuga cartola e a sustentar ao canto da bocca o enorme charuto impassivel se manteve no exercicio honesto do cargo de sub-intendente de policia do 1º districto, o centro de Porto Alegre.

O suicidio de um homem de semelhante tempera não podia ser portanto, recebido como um facto banal. Havia de emocionar, de surprehender, de provocar, além do mais a curiosidade geral, até fóra dos limites do Estado de que era filho.

Que teria guiado o gesto fatal do coronel Louzada. O tambem incomprehensivel inquerito mandado abrir pelo intendente de Porto Alegre? Ou o suicidio seria mais uma demonstração da sua esquisitice, cançada, quem sabe, de ser pobre, de ser honesto e consequentemente, de ser pobre.

O accordo de limites entre a Argentina e a Bolivia

Buenos Aires, 20 — (U. P.) — O ministro argentino na Bolivia, sr. Carrilho, adiou para sexta-feira a sua viagem para La Paz, afim de terminar os detalhes do accordo de limites argentino-boliviano, com o intuito de preparar a assignatura do protocollo respectivo para os festejos do centenario da independencia da Bolivia. O ministro occupa-se tambem do comparecimento da Argentina á exposição internacional de La Paz.

Henry Ford compra grande extensão de terras

Savannah (Georgia). — (U. P.) — As noticias que correm de que o millionario Henry Ford comprou novos e importantes terrenos no districto de Bryan fazem resurgir a supposição de que o grande industrial tenciona experimentar as possibilidades docultivo da borracha nessa região. O sr. Ford comprou recentemente dez mil acres de terras no districto de Bryan.

A vida social

MUNDANIDADES

Quando, num salão de baile ou de recepção (em que se toma chá, se fala muito sem dizer nada), os nossos olhos se deliciam com a "pleiade" de mulheres formosas que fórma a "sociedade", propriamente dita, deveriamos, em geral, nos contentar em "fital-a" sem "ouvil-a", pois que "ouvil-a" seria muitas vezes "diminuir" a sua "belleza" e "entristecer" os nossos olhos.

E' triste, mas é verdade!

Ouvir uma mulher bonita e elegante, cheia de joias e de requebros, coisas que fazem mal... é preferivel vêl-a passar e repassar sorrindo sempre, sorrindo sempre.

Realmente é pedir muito.

Ha quem diga que a "mulher" precisa ser "bella" e nada mais; ha tambem quem diga que a "belleza" só cança.

Uns preferem as "chics"; outros, as "formosuras". — Elles preferem sempre, serem "chics" a serem "bellas".

Ha as "decorativas"; as dengosas e requebradas; as "de distincção forçada", as "escravizadas á moda" e as que não deixam as "ricas"...

Ha ainda uma "classe" que mette medo ás senhoras — as "letradas" —, Polyglotas, cheias de sabedorias, são "cesas" o espantalho de todo esse "mundo", e que assim que apparecem, os: *Deus nos livre, lá vem ella* são ouvidos, em altas vozes.

Ainda ha a classe "das cheias de orgulho" (que não sabemos porque) que olham as outras mulheres como se essas cheirassem mal.

O que vale em "sociedade" é ser bonita, elegante, ter dinheiro e falar nelle; o resto... não vale nada...

Raça, familia, distincção, dignidade, bom senso; tudo isto é "velharia" — é preciso ter dinheiro, vestir bem e ter "topete".

Intelligencia, instrucção, são coisas secundarias ou sem proveito.

Agora falo das "Sóra"; as letradas, ricas e que falam difficil.

São essas as maravilhas do seculo XIII da sociedade daqui; falam francez, inglez, hespanhol da America do Sul, dançam bem e cantam modinhas ao violão.

Que interessantes!! Mulheres cultas!... têm lindos "boudoirs" chinezes, vestem-se em "Patou" e recebem às "quintas-feiras" em seus salões "futuristas"...

Quaes serão de todas as mais insupportaveis???...

NATALICIOS

Faz annos hoje o dr. Marcillo Moncorvo, director-gerente do "Hellotherapium" e professor da Escola Remington, que receberá pela passagem dessa data muitas homenagens dos seus clientes, discipulos e amigos.

Passa hoje a data natalicia do sr. Arthur Manhães Tojeiro, que ha muitos annos occupa logar de grande destaque na secretaria da Candelaria.

Fazem annos hoje:

o sr. Josué Vianna, nosso collega da imprensa;

— o coronel Luiz Bastos Guimarães, funccionario publico, e sua galante filhinha Florinda;

— o sr. Nicolau Magdalena, conceituado negociante e capitalista nesta praça, festejou hontem os natalicios de sua esposa, d. Philomena Nesi Magdalena e da sua filha, senhorita Noemia Guadalena;

— Faz annos hoje o dr. Francisco Bevilaqua, funccionario da secretaria do Senado.

Intelligencia amavel e bom companheiro, ao certo elle terá, neste dia, as homenagens que merece;

CASAMENTOS

ENLACE AYRES-COELHO DA SILVA — Realiza-se depois de amanhã o enlace matrimonial do sr. José Coelho da Silva, negociante nesta cidade, com a gentil senhorita Jurema Ayres, filha do sr. Luiz Ayres, nosso prezado companheiro na administração desta folha, e de sua esposa, d. Amandina dos Reis Ayres.

O acto civil terá logar ás 3 horas da tarde, na residencia dos progenitores da noiva, servindo de padrinhos, por parte da noiva, o sr. Francisco Muniz Freire e senhora, d. Carlota Muniz Freire, e por parte do noivo o sr. Augusto Teixeira de Andrade.

A cerimonia religiosa será celebrada ás 5 horas da tarde, na matriz da Candelaria, sendo padrinhos da noiva, os mesmos do acto civil, e do noivo o dr. Salgado Filho.

— Realiza-se no dia 23 do corrente, na egreja do Santissimo Sacramento, o enlace matrimonial da senhorita Ria Pinto Gouvêa, filha do conceituado industrial de nossa praça, sr. Benjamin Pinto Gouvêa, com o sr. Armando Silva, do alto commercio.

— Realiza-se hoje, o casamento da senhorita Edith Constantino de Faria, filha do sr. Casimiro C. de Faria e de d. Adelaide Faria, com o sr. Joaquim Nunes Ramos, official da Marinha mercante, e filho do commandante Manoel Antonio Ramos.

O acto civil será realizado ás 4 1/2 horas da tarde, na residencia dos progenitores da noiva, á avenida Paula Souza, 715 (antiga Maracanã), presidido pelo dr. Sylvio Martins Teixeira, juiz da 5ª Pretoria Civel, e o religioso ás 5 1/2 horas, na egreja de S. Joaquim, rua de S. Christovão.

Serviram de testemunhas, por parte da noiva, no civil, o commandante Heitor C. de Faria e senhora, e por parte do noivo o sr. Hercilio C. de Faria e senhora, e no religioso, por parte da noiva, o commandante Victor Freitas e senhora, representado pelo sr. Nelson de Faria, e por parte do noivo, o dr. José Nunes Ramos.

VIAJANTES

De regresso do Rio Grande do Sul, encontra-se de novo nesta capital a conhecida educadora d. Cesarina Bergen Neves, directora do Collegio S. Luiz Gonzaga, que hontem nos deu o prazer de sua visita.

Pelo primeiro nocturno paulista, chegarão hoje a esta capital os seguintes senhores:

Ruy Campista, Henrique Pinho, Viriato Montenegro, capitão Caetano Soares, dr. O. Alvarenga e sra., José da Silveira, dr. Paulo Kopke, major Pedro de Lima, Alfredo da Silva, João Fonseca, Antonio Magalhães, Rodolpho Moreira de Camargo e dr. Sylvio Guimarães.

Pelo segundo nocturno chegarão: Manoel Silva, dr. Florencio Tavares, dr. Armenio Flores, Tito de Mello, Lino Barbosa, dr. José de Albuquerque, dr. Flavio Ribeiro e sra. e dr. Ramiro Azevedo.

Pelo combóio de luxo chegarão: commandante Annibal Fonseca, tenente Bento Ribeiro, dr. Oliveira Mendonça e sra., dr. Arruda Santos, dr. Siqueira Campos, dr. Pereira de Carvalho e sra., dr. Alberto Vida, dr. Carvalho Franco, dr. Odilon Ferreira, dr. Pluto de Souza e sra. e dr. Mattoso Amaral.

ACADEMICAS

FACULDADE DE PHARMACIA DA UNIVERSIDADE DO RIO DE JANEIRO — Haverá uma reunião sabbado, 30 do corrente, ás 11 horas, no Amphitheatro de pharmacologia, para o encerramento dos trabalhos da commissão do quadro de formatura, escolha do paranympho, homenageado e orador official da turma.

Pede-se por esse motivo, o comparecimento de todos os pharmacolandos de 1925.

INAUGURAÇÕES

No predio n. 4, da rua Connig, extravessa de S. Francisco, será inaugurada sabbado proximo a fabrica de calçados finos Casa Ita, do sr. Theodoro Gallardo.

CONFERENCIAS

Realizar-se-á no dia 26 de junho proximo, ás 8 horas da noite, na séde da Liga de Defesa Nacional, á rua Augusto Severo, 4, a conferencia do professor dr. Balthazar da Silveira, sobre o 50º anniversario da commemoração do poeta carioca Francisco Octavianno, não havendo para essa conferencia convites especiaes, sendo convidados todos socios e familias do Gremio Carioca e da Liga Defesa Nacional.

EM ACÇÃO DE GRAÇAS

No proximo dia 23 do corrente, será celebrada na egreja de S. Francisco de Paula, uma missa em acção de graças pelo restabelecimento da senhorita Alba de Vasconcellos, filha do dr. Deocleciano de Vasconcellos, secretario da Estrada de Ferro Central do Brasil.

FALLECIMENTOS

Falleceu, hontem, á tarde, a senhorita Euthalia Affonso da Silva, filha do sr. Bento Affonso da Silva e de d. Joaquina Affonso da Silva. Contava apenas 18 annos. O enterramento terá logar, hoje, ás 3 horas, da casa de Saude Icarahy, á praia de Icarahy n. 419, para o cemiterio do Maruhy.

Em sua residencia, á rua de Santa Rosa n. 91, em Nictheroy, falleceu, hontem, á tarde d. Joaquina Gouvea Backeuser, mãe do dr. Everardo Backeuser, lente da Escola Polytechnica desta capital e director da Escola Technica Fluminense.

O enterro realiza-se hoje, ás 4 horas da tarde, sahindo o feretro para o cemiterio do Maruhy.

Falleceu hontem, em Pouso Alegre, em casa de seu filho, sr. Carlos Britto, onde se achava em tratamento, o coronel José Braulio Britto, presidente da Camara Municipal de Virginia, onde era influente chefe politico.

Seu fallecimento causou naquella cidade e na de Virginia grande pezar, pois o morto gozava de grande conceito e de estima geral.

Os decretos hontem assignados

NA PASTA DA MARINHA — Transferindo para a reserva o capitão-tenente do Corpo de Officiaes da Armada Demetrio Bogado de Oliveira, por ter obtido licença para empregar-se na marinha mercante e industrias relativas;

reformando: o capitão de corveta Joaquim Aureliano Freire de Carvalho; o enfermeiro naval de 2ª classe, sargento ajudante do Corpo de Sub-Officiaes da Armada Manoel Joaquim de Vasconcellos; e o caldeireiro de ferro e cobre de 1ª classe, José Nicolau Pereira, tambem do Corpo de Sub-Officiaes da Armada, este no posto e com o soldo de 2º tenente.

promovendo, por merecimento, no Corpo de Officiaes da Armada, a capitães de corveta, os capitães-tenentes Antonio Barbosa Moreira Martins, Astrogildo de Moraes Goulart, Eliezer Tavares, Felippe de Barros F. Hasselmann e Sylvio de Noronha; e por antiguidade, no quadro extraordinario o graduado Henrique de Barros Alves Branco, contando antiguidade de 24 de março ultimo; e os capitães-tenentes Raymundo Burlamaqui da Cunha, Paulo Emilio Pereira da Silva, Raymundo Beltrão Pontes e Edgard Heusher, contando antiguidade de 24 de março ultimo;

NA PASTA DA VIAÇÃO — Approvando o orçamento para acquisição e importação de trilhos e desvios, com os respectivos accessorios, destinados ao ramal de Paranapanema, da Companhia E. de F. S. Paulo-Rio Grande;

abrindo o credito especial de réis 10:688$515, para liquidar reclamações de perdas e avarias de mercadorias na E. de F. Central do Brazil, em 1923.

NA PASTA DA FAZENDA — Aposentando o chefe do Laboratorio Chimico da Casa da Moeda Manoel Alves da Rocha Pinto Junior;

dispensando, a pedido, o conferente da Alfandega do Rio de Janeiro, Alfredo Seabra, do cargo em commissão, de ajudante do inspector da mesma Alfandega; e nomeando para o referido logar, tambem em commissão, o conferente da Alfandega referida, Annibal de Souza Castro;

promovendo, na Alfandega da Bahia: a conferente, o 1º escripturario Alberto Etchegaray Guimarães; a 1º escripturario, o 2º Francisco Aldon Arrosellas; a 2º escripturario, o 3º Cornelio da Rocha e Silva; a 3º escripturario, o 4º Arthur Alves Guimarães; e nomeando 4º escripturario o official aduaneiro extincto da mesma Alfandega Astrogildo dos Passos Alcantara;

promovendo na Alfandega de Porto Alegre: a conferente, o 1º escripturario Pedro Augusto Marsillac Motta; a 1º escripturario, o 2º Antonio Pereira Ribeiro; a 2º escripturario, o 3º Martinho Pereira Carneiro Bastos, a 3º escripturario, o 4º Victorino Teixeira da Silva, e nomeando 4º escripturario, o 2º official aduaneiro extincto, da referida Alfandega, José Coelho de Amorim;

approvando os novos estatutos da Companhia de Seguros Porto Alegrense, adoptados pela assembléa geral extraordinaria, realizada em 2 de abril de 1925.

NA PASTA DA GUERRA — Concedendo licenças: de um anno, ao operario da fabrica de Cartuchos e Artefactos de Guerra, Francisco José de Aguiar e de seis mezes, ao operario do Arsenal de Guerra, José Machado Gonçalves;

Promovendo, no Corpo de Saude, a tenente-coronel medico, por merecimento [illegible] Pereira Meirelles e Silva, a major medico, por merecimento, o capitão medico dr. Arthur Cajaty; a capitão medico, o graduado dr. Antonio Braga de Araujo e 1º tenente dr. Arthur Lucio de Miranda; no quadro pharmaceutico: a tenente-coronel, por merecimento, o graduado Candido Eudoro Corrêa; a capitão, o graduado Romeu Ribeiro de [illegible]; a 1º tenente, o graduado Julio dos Santos Cruz; no de veterinarios (quadro ordinario): a major, por antiguidade, o graduado Antonio Rodrigues Paim, e por merecimento, o capitão Alfredo Ferreira; a capitão, os primeiros-tenentes Fernando Dornellas Gonçalves Cojardo e Antonio Henning; 1º tenente, o graduado Alfredo da Silva Monteiro e os segundos-tenentes medicos Bruno da Silva, Eduardo [illegible], Armando Rabello de Oliveira, João Augusto Torres Bandeira, Altamiro Baptista Lopes, Manoel Bernardino da Costa, Celecino Nunes Martins, Demagd Moreira Sampaio, Eduardo Rodrigues Pinto, Jocelyn de Souza Lopes, Alberto da Silva, Celio Arrudia e Adelino de Azevedo Falcão; a 2º tenente, os segundos-tenentes commissionados Alvaro Alves Pinto, João Baptista Pares, Renato de Castro Borges Fortes, Deodato Cintra Moreno, Ernesto Jorge de Vasconcellos, Rubens Lima, Julio Schwenk, Philomeno da Silveira e Silva, Antonio Zenobio da Costa, Joaquim Olegario da Silva Junior, Carlos Taborda, Antonio Figueira da Silveira, Alfredo Rubin de Carvalho, Luiz Gonzaga de Lacerda Campos, Antonio Oliveira Ponce, Galileu Saldanha de Menezes, Antonio Rios, Ary Figueiredo da Cunha, Aroldo Vieira Gomes, Raul Dussol Costa, Aldemar de Castro Freta, Sebastião Amorim Lima Filho, Germano Vieira Ponce, Alzyrio de Souza, Benjamin Conceição Keller, Edward de Lima Prado, Saturnino de Sant'Anna Ramos, Chaves, Henrique Gloria [illegible] Monteiro, Gilberto Monteiro de Queiroz e Thyrso Villela; (quadro especial), veterinarios: a capitão, o graduado Octavio de Medeiros e Albuquerque; no Corpo de Intendentes da Guerra: a major, por antiguidade, os capitães Alcebiades Santos Pires, Carlos Magalhães Cova e Sebastião Teixeira da Rocha; e por merecimento, os capitães Alvaro da Cunha Medeiros, Francisco Procopio de Souza e Jayme Paulino de Faria; no quadro de officiaes da Administração: a capitão, o graduado Raul Dias de Santa Anna, e os primeiros-tenentes Leonidas Amaro, José Amado Coimbra, Francisco Gonçalves da Silva Junior, Severo Coelho de Souza, Aristoteles Corrêa de Fontes, [illegible] Corrêa de Sá, Fernando Torres, Olegario de Oliveira Marcondes, Othon Canral da Silveira e [illegible]; no quadro de officiaes contadores: a capitão, o graduado Adagaro Ermelino da Silva; a 1º tenente, o graduado Guilhermino Fernandes dos Santos Silva e os segundos tenentes Alfredo Adolpho Lustert, Demaro Pleiz Espindola, Edgar Freitas, Ambrosio Pinto de Magalhães, Benedicto Cesar Rodrigues, Mario Gomes da Silva, Antonio Alves Filho, Olympio da Costa Leite, Cyrillo Aquino de Campos, José Epaminondas de Aquino Granja, Manoel Dias, João Fragoso Coimbra, Apio Toledo Cabral, Fernando de Almeida Cesar, Orminio Orestes Torres, Aleixes Saldanha, Oldemar Travassos da Cunha Telles, Manoel Messias de Mendonça, Edgar Eremita da Silva, Josephat Paduba da Cunha, José Octaviano de Oliveira, Victor Emmanuel, Nerval da Paixão Gomes de Mattos, Almir Valente, Grouchy Colombo Sallos, José Guimarães Cova, Jayme Araujo dos Santos, Odorico Orestes Torres, Humberto de Hollanda, Tiburcio de Freitas Almeida, Eliezer Lopes Lobato, Arnaldo Silva, Pery Rodrigues Barreto, Antonio da Rocha Lima, Olivio Joaquim de Mello, Lino de Mello Lins, Fortunato do Nascimento, Edison Brasiliense Pereira, Trajano Leal Ferreira, Adhemar da Cruz Rangel, Americo do Couto Ramos, Adalberto Mendes e Luiz Henrique Guimarães; no Corpo de Intendentes, extincto: a capitão o graduado João Luiz Pereira Filho, e o 1º tenente Mario Celso da Silveira.

Promovendo, na arma de infantaria: a coronel, por antiguidade, o tenente-coronel Arthur Feliciano Pinheiro da Silva, e por merecimento, o tenente-coronel Arthur Benjamin de Viveiros; a tenente-coronel, por antiguidade, o graduado Abel Galvão da Ventoura, e por merecimento, o major Manoel de Cerqueira Daltro Filho; a major, por antiguidade, os capitães Alvaro Jansen Serra Lima Saldanha e Oswaldo Stemberg, e por merecimento, o capitão Francisco José da Silva Junior; a capitão, os primeiros-tenentes Arthur Bernardo Guimarães, Rosemiro de Freitas Mamede, Ernesto Theodorico da Silva, Ulysses de Sá Brito, Rodolpho Gustavo da Paixão Filho, Americo Carneiro de Campos, José Nicodemos Monteiro de Barros, Frederico da Fonseca Botelho e Jorge Americo de Gouvêa, na cavalaria a capitão, o graduado Filemon Ortiz de Andrade e o 1º tenente Clodoaldo Barros da Fonseca; na engenharia: a capitão, os primeiros-tenentes Benjamin Rodrigues Galhardo, Paulo Bittencourt Amarante e Sebastião Gomes de Faria Junior; no Corpo de Saude: a tenente-coronel medico, por merecimento, o dr. Francisco Antonio Antunes.

E' POSSIVEL PREDIZER O TEMPO COM DEZ DIAS DE ANTECEDENCIA

(Communicado epistolar da United Press)

Washington, maio — O dr. C. G. Abbot, perito do Instituto Smithsoniano na medição do calor solar, falando perante a Sociedade Meteorologica na sua reunião annual celebrada recentemente, disse que era perfeitamente possivel predizer o tempo com dez dias de antecipação sobre a base do phenomeno da aberração solar. O dr. Abbot declarou que as observações scientificas que se tem realizado dentro de um periodo de 40 annos, destruiram a these metereologica de que essa predicção é impossivel.

Citou a respeito as experiencias feitas na Argentina, Chile e no Estado de Arizona, nos Estados Unidos.

Os homens de sciencia em geral discutindo um methodo de predizer o tempo pela observação da aberração solar, levam muito em conta as experiencias argentinas, assignalando a circumstancia de que as informações do observatorio metereologico argentino foram um factor de grande importancia para os estudos norte-americanos do methodo solar dessas predicções.

O dr. Clayton, tambem do Instituto Smithsoniano, fez referencias especiaes á United Press ao falar do trabalho de Martin Gil na Argentina, a quem attribue a theoria da influencia das manchas solares no tempo. Disse o dr. Clayton:

"Fizemos experiencias em Boston, onde podemos predizer o tempo em Nova York e essas informações são actualmente materia de cuidadoso estudo.

Os argentinos devem sentir-se orgulhosos por haver sido o seu paiz o primeiro que sustentou officialmente essa notavel theoria."

A SEMANA MEDICA

O HOMEM QUE VIVE HA 150 ANNOS..!

E' um turco. Um ex-carregador do porto de Constantinopla. Trabalhou até ha pouco. E agora não trabalha mais, "não porque não seja capaz de levantar um peso de 80 ou de 100 kilos", segundo declara aos jornalistas, mas porque os companheiros, tendo formado uma sociedade, nomearam-n'o chefe, e ganha uma porcentagem sobre o lucro dos outros".

Ultimamente, obteve que esses lucros podiam conceder-lhe o luxo de viajar, e foi para a Italia. Ali, segundo "La Patria degli Italiani", foi descoberto pela reportagem que, depois de saber que se chamava Zaro e que tinha 23 filhos e já estava viuvo da 6ª e ultima mulher, quiz entrar no lado medico da questão.

Os reporteres queriam a receita para viverem os 150 annos de Zaro!

Este respondeu mui singelamente:

— Receita? Eu nunca fui a medico?.

As minhas mulheres foram e morreram!

— Não é isso, "seu" Zaro, nós queremos conhecer o segredo da sua longevidade.

— Pois, bom. Eu como umas sopinhas de leite cru; e, apezar de turco, nunca fumei na minha vida e acho que foi por isso que nunca soffri do estomago e vivo ha 150 annos.

— E bebe?

— Tambem nunca tomei bebidas alcoolicas.

— E que mais?

P "Deito-me cedo e accordo cedo. E, acima de tudo, nunca odiei ninguem, nunca tive questões, nunca persegui o meu semelhante.

Olhei sempre mais para Deus do que para o mundo ?!"

Sob o ponto de vista medico, além da alimentação simples de não fumar e de não tomar alcool, o "nunca odiei ninguem" tem um valor extraordinario para se viver muito!

AMEBAS NO ESCARRO

E' uma cousa que tem importancia para os medicos cariocas: Com effeito, os casos de amebas no intestino, aqui, são muito frequentes. Pois, bem, pouca gente sabe que é possivel a emigração d'esses parasitos intestinaes para a parte superior do tubo digestivo.

A 26 de março ultimo, foi levada á Sociedade de Medicina e de Hygiene Tropical de Paris, uma communicação na qual Petzetakis (de Alexandria) affirma (e documentou com photographias) ter encontrado as amebas nos escarros de doentes.

E Evan Taloussia (outro medico de Alexandria) mandou tres observações de casos de amebas nos bronchios, com escarros sanguineos, simulando a tuberculose pulmonar!

Almajam mandou do Mexico mais tres observações analogas.

Como se vê, nem todos os doentes que escarram sangue são tuberculosos, como — infelizmente, pensam ainda muitos medicos!

Dr. Nicoláu Ciancio

QUE GOSTARIA DE SER SE NÃO FOSSE O QUE E'

Como a essa pergunta responderam varios escriptores

(Communicado epistolar da United Press)

Paris, abril, (U. P.) — O jornalista Pierre Borel fez ha pouco tempo uma serie de entrevistas com varios homens de letras de fama sobre a questão: "Que gostaria de ser se não fosse o que é". Rudyard Kipling affirmou que quando creança sonhava com grandes viagens em paizes longinquos e desejava ser marinheiro. Jamais lhe passára pela cabeça obter fama e fortuna com o trabalho literario. A sua principal ambição era realizar a aventura dramatica de Robinson e percorrer os oceanos em busca de ilhas desconhecidas. Observou que em seus livros não poucas vezes tem expressado a tristeza de não ter sido um navegador.

Anatole France pouco antes de morrer disse que o seu sonho infantil era ser livreiro ou antiquario. Seu pae era um livreiro e Borel relembra que os antiquarios apparecem sempre sob uma luz favoravel nos livros desse autor.

De outro lado o celebre dramaturgo Eugenio Brieux sempre desejou escrever par o theatro e não quereria ser outra cousa sinão o que á sorte lhe destinou que fosse.

O mesmo acontece a Gabriel Hanotaux, historiador e membro da Academia Franceza que da mais tenra edade já revelava vocação para as questões de historia.

O advogado criminal Henri Robert cuja eloquencia enche os tribunaes de Paris teve sempre a vontade firme de brilhar pela palavra. Na sua infancia ouvira os sermões do padre Monsabre em Notre Dame e sentira irresistivel vocação para ser pregador, mas finalmente estudou leis e tornou-se um grande criminalista.

Henri Bordeaux novellista de fama affirmou ao sr. Borel que sonhara e desejara adoptar as mais diversas e extravagantes profissões. "Isso, está-se a ver ora impossivel mas se alguma cousa se assemelha a essa diversidade de profissões é a carreira de escriptor. Todas as phases da vida são intensamente vividas por aquelles que teem de as escrever. oCmo novellista por isso eu pude realizar os sonhos da minha meninice".

NOS THEATROS

AS PRIMEIRAS DE HOJE NO LYRICO — Realiza-se esta noite, no Lyrico, a 2ª recita de assignatura da Companhia Typica Mexicana de Revistas Rivas Cacho, que tão grande successo vem fazendo. No espectaculo de hoje — e sobretudo na revista "Cielo de Mexico" — apreciará o publico novos bailados, canções mexicanas ineditas e scenas da vida mexicana que tão interessantes são, e na outra revista que se intitula "Bataclan no Mexico", varios numeros muito engraçados, pois que se trata de uma parodia ao "Bataclan" de Madame Rasimi. Na representação das duas peças toma parte toda a companhia, estando a cargo de Rivas Cacho a representação de magnificos papeis comicos, nos quaes dará todo o valor da sua arte e toda a graça que imprime a seus trabalhos.

O SOBRINHO DO HOMEM, NO TRIANON — Procopio Ferreira vae-se impondo facilmente á escolhida platéa do Trianon. Actor jovem, com muita habilidade, cercou-se elle de elementos apreciaveis e trouxe para o elegante theatrinho da Avenida um repertorio interessante, que tem sabido attrahir e conservar concorrencia. Hoje dá-nos elle uma nova comedia bem urdida, "O sobrinho do homem", original de Leon Pagano e dividida em tres actos de movimentadissima acção. A distribuição é a seguinte pela ordem das entradas em scena: Regina, Georgina Guimarães; Zezé, Hortencia Santos; Helena, Itala Ferreira; Jorge, Restier Junior; Renato, Abel Pera; Theodoro, Henrique Fernandes; D. Sinhá, Mathilde Costa; Creado, Jayme Ferreira; Marcello, Procopio Ferreira; Gilberto, José Soares; Innocencia, Maria Vidal; Placido, Carlos Machado; Aracy, Albertina Pereira; Sr. Carvalhaes, Manoel Pera.

A LOMBARDO-CARAMBA DESPEDE-SE — A grande companhia Lombardo-Caramba, que occupa o João Caetano, está fazendo as suas despedidas, pois já na proxima semana estreará em S. Paulo, no theatro Sant'Anna. Até sexta-feira continuará no cartaz a opereta "Cic-Cic". Sabbado realiza-se a festa de Ines Lidelba, com "Madame Pompadour", peça com a qual será dada a recita de despedida, domingo, á noite.

A ESTRE'A DE LEOPOLDO FRO'ES, AMANHÃ, NO S. JOSE' — E' já amanhã que fará a sua estréa no S. José, o querido actor patricio Leopoldo Fróes, que acaba de realizar victoriosa temporada em São Paulo e principaes cidades. A estréa dar-se-á com a peça de Duvernois e Dieudonné "O violão e o jazz band", traduzida por João Luso, que constituiu exito apreciavel em Paris. Palestrando na "gare" da Central no dia de sua chegada, Leopoldo Fróes referiu-se aos trabalhos que, em "O violão e o jazz band" têm os seus artistas. Lucia Marianna, que a platéa carioca vae conhecer, evidencia ahi, no papel de Estella, grandes pendores artisticos, representando com habilidade, ao lado de toda a companhia. O professor Eduardo Vieira, ensaiador daquelle conjuncto artistico, toma, egualmente, parte na representação, encarnando o papel de Victor Pertreau, cuja psychologia apprehendeu com grande facilidade. Leopoldo Fróes tem a seu cargo o Jorge Granelin, que, com o papel de Elvira Vellez, Simone, serve de urdidura a todo o entrecho.

COMIDAS, MEU SANTO, NO RECREIO — Estão sendo activados no Recreio, os ensaios da nova revista de Marques Porto e Ary Pavão, "Comidas, meu santo...", musicada pelos maestros Cristobal e Sá Pereira, que subirá á scena em seguida á fantasia de Freire Junior, "A Gigolette", que tanto successo está ali obtendo. "Comidas, meu santo" terá luxuosa montagem, estando a cargo de Jayme Silva, H. Colomb e Raul de Castro a pintura dos scenarios. O guarda roupa está sendo executado nos "ateliers" da Empresa, sob a direcção de Alberto Lima, que fez os "croquis".

DUAS ESTRELLAS — E' difficil reunir na mesma companhia artistas que se equivalham. Essa raridade conseguiu, todavia, a empresa do Carlos Gomes, onde trabalham Ottilia Amorim e Aida Garrido, que não são sómente as primeiras figuras do conjuncto, mas sem contestação as nossas melhores artistas do genero. Aida Garrido, que começou em numeras caipiras, com seu marido, o actor Americo Garrido, subiu rapidamente e é a mais popular das nossas actrizes; Ottilia Amorim, que se fez conhecida na revista, tem talento e habilidade e por isso, tem-se feito notar em generos de mais folego, como succedeu ultimamente, na excursão que fez ao Norte com a companhia Viriato Corrêa, desempenhando varios papeis de comedia, com relevo, entre elles o da "Iarity". Essas duas actrizes intervirão juntas na burleta de Victor Pujol, "No collegio da Marocas" que subirá á scena brevemente no Carlos Gomes.

THEATRO S. JOSE' — Despede-se hoje da platéa carioca a companhia do S. José, que vae realizar uma serie de espectaculos em Nictheroy. O espectaculo de despedida obedecerá a interessante programma no qual tomarão parte artistas de todos os theatros da Empresa. Do João Caetano vêm seis artistas: Arturo Mani, tenor; Anita Collbry, Luisita Cortes, sopranos; Angelina Valescu, "soubrette"; Enrico Pinocchi, comico, e Pommusani, tenor, que, vindo ao Rio com a Lobardo-Caramba, ainda não póde estrear aqui; Lina Demoel, em dois numeros novos; Aracy Cortes, em modinhas brasileiras; Alfredo Silva e Antonia Denegri são os artistas, em representação, neste festival, a companhia do S. José. Pelo Carlos Gomes virá a "étoile" Ottilia Amorim, que reproduzirá com seu antigo par, o bailarino Pedro Dias, o numero dos "Cows-boys", que constituiu o seu grande successo no "Pé de Anjo".

TOURNE'E JOSE' RICARDO — E' positiva a vinda ao Rio — indo trabalhar no Palacio Theatro — da companhia José Ricardo, composta de alguns dos melhores elementos do theatro declamado em Portugal. Desde ha muito que a Empresa José Loureiro estava em combinações com o grande actor portuguez para uma temporada de comedia no Brasil; mas sempre surgiam difficuldades que não podendo ser resolvidas iam fazendo adiar a realização da temporada que agora vae ter logar, estando o seu inicio marcado já para os ultimos dias de junho e com a formosissima comedia "O centenario", uma das ultimas e mais perfeitas creações do eminente artista no Theatro Nacional, de Lisboa.

A companhia dispõe de um elenco magnifico e do qual fazem parte artistas do valor de Ilda Stichini, Albertina de Oliveira, Palmira Torres, Rafael Marques, Joaquim de Oliveira e outros entre os quaes figura José Ricardo que toda parte na representação de todo o repertorio, composto por sua vez pelas peças que maior exito obtiveram nos theatros portuguezes, ultimamente.

CIRCO SARRASANI — Pela primeira vez teremos em breve occasião de apreciar, aqui, no Rio, os grandes espectaculos do "Circo Sarrasani", que gosa de fama mundial justificada pelas suas gigantescas proporções e cujo director, Hans Stosch-Sarrasani, é considerado como o reformador do classico divertimento popular. Dois vapores especiaes aportarão em breve ao nosso porto conduzindo grande numero de feras e trezentos artistas.

MUSICA

RECITAL DE DESPEDIDA — No Instituto Nacional de Musica realiza-se no dia 23 do corrente, ás 9 horas da noite, o recital de despedida da applaudida pianista brasileira Heloisa Accioli Meira, premio de viagem á Europa.

O programma dessa bella festa de arte é o seguinte:

Bach — Fantasia chromatica e fuga. Chopin — Ballada op. 52. Liszt — Au bord d'une source. Estudo de concerto n. 2. Granados — Los requiebros. H. Villa-Lobos (Danças caracteristicas africanas): Farrapos, Kankukus, Kankikis.

CONCERTO DE FLAUTA — No dia 4 de junho proximo, realiza-se no Instituto Nacional de Musica, o concerto organizado pelo professor Domingos Raymundo, primeiro premio de flauta (medalha de ouro) do Instituto Nacional de Musica. Os acompanhamentos serão feitos ao piano pelo sr. Fernando de Araujo.

Tomará parte no concerto a distincta soprano patricia senhorita Jurema de Araujo.

SOCIEDADE DE CONCERTOS SYMPHONICOS — Esta Sociedade realisará no proximo sabbado, 23, no theatro Municipal, o seu terceiro grande concerto da serie official.

Para este fim estão sendo realizados os ensaios de apuro do programma organizado pela directoria, que consta das seguintes peças:

I — Mendelssohn — Ouverture Meeresstille.

II — C. Debussy — Marcha Escoceza — Sobre um thema popular.

III — Francisco Braga — a) Recueillement (Baudelaire). R. Wagner — b) Tanhauser (Torneio dos Bardos) — Solo pelo professor Corbiniano Villaça.

IV — Alex. Glazounow — op. 29 — Rhapsodia Oriental (1ª audição) a) Le soir. La Ville S'endort. Appel des Gardiens. Chant d'un jeune improvisateur. b) Danse de jeune gens et de jeunes filles. c) Ballade d'un Vieillard. d) Fanfares. Retour des troupes victorieuses. Triomphe Géral. e) Festin des Guerriers. Apparition au milieu des danses du jeune improvisateur. Orgie effréné.

SOCIEDADE DE CONCERTOS SYMPHONICOS — Realiza-se sabbado proximo, no theatro Municipal, o 3º concerto da serie official. O programma está excellentemente organizado e a grande orchestra será regida pelo maestro Francisco Braga.

Actos assignados hontem pelo secretario do Interior

Bello Horizonte, 20 (A. A.) — O dr. Sandoval de Azevedo, secretario do Interior, assignou o seguinte expediente: dando a denominação especial de "Francisco Ribeiro", ao grupo escolar de Inconfidencia; nomeando professora substituta da escola urbana, mixta, de Itandiandú, Natercia Dias, durante a licença de 90 dias concedida á effectiva Maria Vasconcellos Teixeira; exonerando, a pedido, Lyra Galvão do cargo de professora interina da escola feminina Santa Barbara, em Monte Verde, municipio de Rio Preto; nomeando Andelina Bom Christiano professora da escola rural, mixta, de Sitio Monte, municipio de Christiana; contratando a normalista Laura Alves Borges para exercer o cargo de professora do grupo escolar de Cataguazes.

A sessão de hontem do Tribunal da Relação

Bello Horizonte, 20 (A. A.) — O Tribunal da Relação julgou os seguintes "habeas-corpus":

Varginha — Paciente, Sebastião Ignacio Theodoro. Converteram o julgamento em diligencia. Queluz, paciente, Antonio Carvalho Vieira. Negaram o "habeas-corpus".

Recursos — Curvello. Recorrente, o promotor de justiça; recorrido, Joaquim José Figueiredo. Converteram o julgamento em diligencia.

Appellações Gonhães. Appellante, Sebastião Baptista Silva; appellada, a justiça — Deram provimento para annullar o julgamento. Muriahé, appellante, a justiça; appellados, José, Antonio, Luiz, João e Pedro Oliveira — Rejeitada a preliminar por não conhecer da appellação, contra os votos dos desembargadores Moreira Santos e Cancio, negaram provimento. Varginha — Appellante, a justiça; appellados, José Stephano e Joaquim Bento — Negaram provimento.

Projecta-se a construcção de um ramal ferroviario

Porto Alegre, 20 (A. A.) — A empresa colonizadora "Jewish Colonisadores", proprietaria da grande fazenda denominada "Quatro Irmãos", onde estão estabelecidos numerosos colonos, projecta construir agora um ramal ferroviario partindo da estação de Erebango e passando por Nonahy, Alto Urugay, Colonia, Agua de Mel, municipio de Palmeira e Sete Ramal com uma extensão de 70 kilometros, dos quaes 20 já se acham em trafego — os comprehendidos entre a séde da Colonia e a estação de Erebango.

O restante do trecho ferroviario atravessará parte dos municipios de Boa Vista, Erechim, Passo Fundo e Palmeira. Uma vez construido esse ramal, poderá o mesmo prestar relevantes serviços á zona productora.

UMA FORTALEZA CONSTRUIDA QUASI ANTES TRES SECULOS ANTES DE CHRISTO

Os estudos que os archeologos estão realizando em Dijon

Correspondencia epistolar da United Press

Paris, Abril. — Um grupo de archeologos está realizando profundos estudos das ruinas recentemente descobertas em Dijon de uma antiga fortaleza romana que se acredita ter sido construida mais ou menos no anno 270 antes de Christo. Essa fortaleza foi erigida no tempo do imperador Aurelio para fazer frente ás tribus barbaras que atravessavam o Rheno para saquear as riquezas dos gaulezes.

Tem ella a forma circular e abrange uma area de 22 acres. As suas paredes têm uma grossura media de treze pés e altura de trinta. Quatro grandes portas conduzem ao torreão e 33 postos de observação circulam os baluartes.

A grandeza da edificação mostra que os habitantes de Dijon no terceiro seculo tiveram grande trabalho para conseguir oppor-se aos invasores. Ha indicações de que elles demoliram edificios fóra da area escolhida e empregaram as pedras na construcção dos muros da fortaleza. Enormes blocos de granito têm sido encontrados muitos dos quaes serviam originariamente em palacios e templos.

O grande interesse desta descoberta centraliza-se nos thesouros encontrados nos velhos alicerces da praça de guerra.

As aspirações dos suburbios da Leopoldina

Bonds de Bomsuccesso á Penha. Agua para Cordovil, Parada de Lucas e Vigario Geral

E' aspiração antiga dos moradores da zona que vae de Bomsuccesso á Penha o prolongamento da linha de bondes que tem ponto terminal no primeiro desses suburbios.

A questão tem sido varias vezes debatida e agora a focaliza novamente a [illegible] "Centro Pró-Melhoramentos dos Suburbios da Leopoldina". [illegible]

[illegible]

NA SOCIEDADE DE MEDICINA E CIRURGIA

O APROVEITAMENTO DA CAPACIDADE PHYSICA DOS TUBERCULOSOS DE ACCORDO COM O SEU ESTADO DE SAUDE

A Sociedade de Medicina e Cirurgia realizou [illegible]

[illegible] caso clinico preoccupantíssimo, tendo estes ultimos apparecido secundariamente, já installada a dothienenteria.

Modificara-se portanto o diagnostico e a vista do estado grave da doente, após participar ao collega assistente, que nisso concordou, foram injectadas 12.000 unidades anti-diphtericas, correspondentes a vinte centimetros cubicos do sôro Vital Brasil dose média.

"No dia seguinte o novo rumo do caso clinico provocou terceira conferencia com distincto e baalisado medico, o qual, communicou-me o assistente diagnosticou um laryngo-typho á vista do exame positivo para dyphteria e disse "mais não ter feito, mal a applicação da vespera, do sôro Vital Brasil".

"Considerei-me despedido e impossibilitado de tornar a ver a doente, diz o dr. Americano, após ouvir a heresia diagnostica de um laryngo-typho com germens da diphteria." Combate o orador o erro do diagnostico, mostra os signaes clinicos presentes da molestia de Bretonneau, como as falsas membranas caracteristicas, a difficuldade da deglutição, o esboço de paralysia do veu do paladar, a tendencia a hemorrhagias após as injecções subcutaneas, a palidez de cera, o entumecimento de alguns ganglios cervicaes, o pulso exaggerado das formas graves, a dispnéa que faz temer pelas complicações broncho-pneumonicas e finalmente o profundo abatimento, mostrando a intoxicação do organismo.

Mostra a raridade dessa associação de germens, extremamente grave, orçando os casos perdidos por 50 e 75 por cento, consoante os trabalhos de Bonnamour, Labbé e Raihary. Provada a associação Eberth-Loffler, diz Axenagnat, é preciso injectar soroanti-diphterico immediatamente, unico remedio logico.

Examinando o valor da prova do laboratorio, falando da progressão das membranas, da toxina diphterica, das fontes de contagio, refere o dr. Americano, que a doente em questão estivera poucos dias antes, em contacto com uma creança affectada de croup.

Depois de invocar os trabalhos de Darier e de outros, sobre a dupla acção especifica e hemoclasica do sôro anti-diphterico conclue, finalizando.

A) o unico diagnostico possivel neste caso clinico era o de dupla infecção typhica e diphterica, secundaria esta e associada.

B) o tratamento scientifico, visto predominio da molestia de Bretonneau, outro não podia ser que applicação do sôro anti-diphterico.

Dado o assumpto para discussão usou da palavra o dr. Julio Monteiro, concordando plenamente com o seu collega á respeito de sua intervenção therapeutica. Julga que, apesar de não ter sido feito o diagnostico da diphteria por cultura, o emprego do sôro na dose de doze mil unidades é perfeitamente indicado.

Além disto o sôro anti-diphterico empregado em um doente de febre typhoide, tem uma acção incontestavel [illegible] tuberculoso para o trabalho que ia submetter á apreciação da Sociedade, era fundamentado nos factos inconcussos dos modernos conhecimentos sobre a noção exacta do contagio da tuberculose e da necessidade de aproveitar os tuberculosos validos e educados. A ultima guerra européa veiu preoccupar os homens de sciencia no sentido de reduzir o numero dos inactivos, que em consequencia della assumiu proporções incompativeis com a melhor situação financeira do mais prospero paiz. A hygiene fóra do seu lado humanitario, collocando os individuos em boa situação de saude, tem o seu lado de applicação immediata, que é a parte economica. Dos Grandes paizes, como a Inglaterra, a Allemanha, a França e os Estados Unidos, partiram a demonstração que são sendo a tuberculose, nos meios em que a sua prophylaxia se pratica nos moldes modernos da sciencia, de transmissão tão facil quanto se tem apregoado, possivel seria o aproveitamento dos casos de tuberculose [illegible] dos casos de tuberculose [illegible] com capacidade physica para o trabalho. O inspector da Prophylaxia da Tuberculose, dr. Placido Barbosa, já teve occasião de tratar largamente do assumpto, mas, sendo a actual lei de licenças para os funccionarios publicos rigorosa em relação aos que podem trabalhar sem prejuizo para os seus collegas, indispensavel se faz que o consenso dos clinicos seja mais uma arma para proclamar de modo insuspeito semelhante verdade.

Terminou apresentando a seguinte moção:

"Considerando que o tuberculoso com capacidade physica para o trabalho, e adherido nas normas de prophylaxia especifica da tuberculose, quando as suas funcções não tiverem relação com a infancia ou adolescencia, póde desempenhar o exercicio do seu cargo sem prejuizo para a collectividade, proponho que a Sociedade de Medicina e Cirurgia manifeste, junto ás autoridades competentes o desejo de ver o art. 14 das leis de licença, para os funccionarios da União, regulamentado de accordo com os conhecimentos modernos de tisiologia, facultando ao funccionario publico o direito de ser aproveitado em outros cargos compativeis com sua capacidade physica de trabalho e de tuberculoso."

O dr. Antonino Ferrari concordou com a moção, desde que os attingidos, depois de examinados os escarros, fiquem debaixo de fiscalisação e tratamento para não constituirem um perigo. Apresenta casos de contaminação. Depois do dr. Carlos Fernandes que se demonstrou mais ou menos de accordo falou o dr. Placido Barbosa que começou agradecendo o apoio incondicional do autor da moção, considerando as suas idéas dignas de approvação. A lei de licenças é iniquamente feita. Ha razão de ser conhecida a capacidade physica para o trabalho. Pede todo o esforço da Sociedade, considerando a sua orientação [illegible]

O mundo em novas bases para combater a instabilidade cambial

A Argentina lança os delineamentos da sua politica de ouro

Não resta mais duvida que a situação economica e financeira do mundo, após a guerra, se organiza em novas bases. [illegible]

[illegible]

DE PORTUGAL

Pelo telegrapho

UMA CREANÇA RAPTADA NESTA CAPITAL — OUTRAS INFORMAÇÕES

Lisboa, 20 (U. P.) — O consul de Portugal no Rio de Janeiro, [illegible]

[illegible]

O PRIMAZ DO BRASIL

Realiza-se hoje a cerimonia da imposição do pallio ao arcebispo da Bahia

Bahia, 20 (A. A.) — A's sete horas de hoje, D. Alvaro Augusto, arcebispo desta capital, celebrou a sua primeira missa no Mosteiro de S. Bento, na Capella Abbacial interna. [illegible]

[illegible]

NO MUNDO DA TÉLA

OS PROGRAMMAS DO DIA

ODEON — Sendo um dos mais queridos artistas, talvez o mais querido de todos, Tom Mix tem sempre o seu publico. Quando, porém, se trata de um film como "Colmilhos", em que elle, o seu cavallo Tony e o seu cão Duke, se apresentam formando um conjunto para mais emocionar o publico, [illegible] "Colmilhos" está sendo exhibido no Odeon, que passou a ser o exhibidor dos bons films da Fox Film.

CAPITOLIO — Já não falemos de Conway Tearle, do galã preferido de todas as fabricas e todos os publicos, e do trabalho de Colleen Moore, em "O Kimono Perdido", que o Capitolio está levando, com o exito de sempre. [illegible] Conway e Colleen, [illegible] First National, [illegible]

AVENIDA — Formidavel enchente [illegible] Avenida [illegible] Gloria Swanson, o [illegible] "Beija Flor" [illegible]

PARISIENSE — "Como educar gente esposa" é o suggestivo titulo do bello film que o Parisiense exhibe esta semana. Marie Prevost e Monte Blue são os principaes interpretes. [illegible]

PALAIS — Continúa em franco successo no cine Palais o notavel film da Metro Goldwyn "Confissão Suprema". Aileen Pringle tem nesse film, um dos mais bellos trabalhos da sua carreira. John Gilbert e Bertram Grasby são [illegible] Aileen Pringle. [illegible]

IDEAL — O programma que o Ideal está exhibindo é um dos mais bellos [illegible] Gloria Swanson triumphou, em toda Italia, na sua admiravel creação de Toniette, a linda "apachinette", conhecida por "O Beija Flor", a que um grande successo [illegible] "Diamantes" [illegible] Chrles Hutchinson, Lloyd Hamilton [illegible] Billy Sullivan e Bobbie Walker.

No palco, continúa o exito ruidoso da troupe "Couto" e os numeros [illegible] Tito Gubilina, Isabellita Lopez, Julia Villar.

IRIS — Está sendo representado com franco successo no Iris, o elegante e bem frequentado theatro da rua da Carioca a burleta "No brinquedo", da autoria de J. Ribeiro.

"No brinquedo", é uma peça bem urdida e engraçada, e seu enredo mais sobresáe com a actuação que lhe dá toda a troupe Juvenal Fontes, sobresaindo notadamente a fulgurante estrella Emilia dos Anjos, que archigraciosa como é, dá vida e animação ao papel que lhe foi confiado.

A joven e formosa Edith Falcão mostrou-se deslumbrante no papel de "Riqueza", que desempenhou com talento e graça, o mesmo succedendo á sra. Antonia Marzullo que fez uma creada brejeira, magnifica. Reservamo-nos para falarmos da sra. Candida Palacio que continúa confirmando os fóros de consummada actriz, o mesmo se dá com a Renée Bell. Entre os homens A. Diniz e Nin d'Mello foram os que culminaram na defesa da peça.

Amanhã, ainda "No brinquedo".

PARIS — Do programma de hoje do elegante cinema Paris sobresahe a maior e melhor producção da First National, que é a "Ilha dos Navios Perdidos", magistralmente interpretado por Milton Sills, Anna Q. Nilsson e Walter Long.

Nos bairros

AMERICANO — Magnifica o programma de hoje no elegante Americano. Na tela, Buster Keaton na impagavel super-comedia da Metro-Goldwyn, em seis actos, "Marinheiro por descuido", mas Betty Compson na luxuosa producção "Miami, o paraiso dos ricos". No palco, o applaudido excentrico inglez Gus Brown.

BRASIL — Um bello programma offerece hoje aos seus frequentadores o Brasil. Na tela, "Viuvo, jazz, riso e amor", seis actos luxuosos da Metro, com Eleanor Boardman, mais "Miragem do deserto", seis lindos actos com Huntley Gordon; ainda as "Actualidades Serrador". No palco, novos e lucrosos numeros pelo querido Duo Vadi.

HADDOCK LOBO — Tres films magnificos exhibe hoje o Haddock Lobo: "A ingleza da liberdade", esplendido trabalho da Paramount com Antonio Moreno e Helen Chadwick; mais "Que trouxas são os homens", um bello film natural em duas partes "A caça do hyppopotamo".

VARIAS NOTAS

CONHECE RICHARD TALMADGE? — Talvez que não porque as fitas desse sympathico artista raras vezes apparecem entre nós; na America, entretanto, [illegible]

[illegible] Vamos! — [illegible] como os leitores poderão ver em "Vamos!", o magnifico film que o Parisiense annuncia para segunda-feira proxima.

MELINDROSAS — As melindrosas, toda a gente as conhece, passam pela Avenida ás 5 horas da tarde, fazem o footing, vão aos chás da moda, aos dancings, flirtam com os seus collegas os almofadinhas, conhecem o football como gente grande, torcem pelo tricolor ou bi-color não perdem um film de successo, etc.

Mas o que ellas são, de facto, pouca gente sabe.

Lindas, vaidosas, fascinantes, são uma infinidade de coisas agradaveis que Marguerite de La Motte e Noah Beery e Marjorie Daw vão contar em "Melindrosas", uma producção adoravel, que o programma Matarazzo vae exhibir quinta-feira proxima no Parisiense.

A SUPER "A CIDADE ETERNA" — George Fitzmaurice, o grande director norte-americano, acaba de aprompar essa maravilha da cinematographia que é o film "A Cidade Eterna". Para produzir esta obra prima George Fitzmaurice transportou-se para a Italia com um grupo de artistas de escol, do qual eram astros Barbara La Marr, Lionel Barrymore, Bert Lytell, Montagu Love e Richard Bennett. Ahi, na Italia, sobretudo nos soberbos palacios romanos, nas ruinas do Collyseu, nos admiraveis aspectos de Roma e nas terras bellissimas da Lombardia transcorre a acção do film em que ha deliciosa historia de amor, intenso drama, fina comedia, [illegible] O amigo todo do [illegible] realidade [illegible] companhia [illegible] proprio Rei [illegible] sua presença [illegible] no Rio [illegible] National.

OUTRO PROGRAMMA ESTUPENDO, NO IDEAL — [illegible] de segunda-feira proxima, quando ali vereis [illegible] lado de formosa [illegible] de um [illegible] Universal, [illegible] que [illegible] Betty, [illegible] mais [illegible] que está [illegible] pois [illegible] isso.

"A MULHER COMPARADA", NO ODEON — O Odeon está annunciando para segunda-feira um film esplendido, cheio de emoções, "A mulher comparada" [illegible] dos artistas [illegible] e Jacompleto [illegible] completa o [illegible] montagem [illegible] está fa[illegible] dos trabalhos de grande valor.

UM ORGÃO NA ORCHESTRA DO CAPITOLIO — O Capitolio vae dar [illegible] grandes orchestras americanas de cinemas e theatros — um orgão. Não se trata de um harmonium, pequeno, mas de um instrumento inventado ultimamente, lindo e harmonioso nas suas vozes. O orgão "Oskalyd" é uma verdadeira maravilha. Para estreal-o, o que se fará neste afins, a fabrica inventora mandou acompanhar o instrumento a professora do Conservatorio de Franckfort, sra. Toni Bengell, e depois disso ficará o instrumento a cargo do provecto organista sr. Rivadavia Lux.

E o recinto do Capitolio passará a ter a sonancia desse instrumento de escol.

De regresso de sua recente viagem á America do Norte, onde foi tomar parte na grande convenção internacional da Famous Players, de que é representante na America do Sul, deve aportar hoje a esta capital, vindo pelo "American Legion", o sr. J. L. Day, figura de grande relevo na cinematographia, a cujo desenvolvimento, no nosso meio, s. s. tem emprestado todo o brilho de sua cooperação.

Typo perfeito do "gentleman" educado e de maneiras altamente distinctas, o sr. John L. Day goza de inegualavel prestigio, não só no meio cinematographico, como na alta sociedade desta capital, onde o illustre viajante é figura obrigatoria.

Sabendo que o sr. Day trará algumas novidades cinematographicas, entre ellas o monumental film "Os dez mandamentos", cujas primeiras exhibições aqui no Rio serão pessoalmente tratadas por s. s.

OS GRANDES FILMS PORTUGUEZES. — Na primeira semana de junho a Empresa de Films de Arte Portugueza Ltd. vae apresentar no Cine Palais o primeiro dos seus magnificos e artisticos films.

Intitula-se "Sereia de pedra" o vigoroso drama escolhido para a inauguração da *Semana Portugueza*, e, a julgar pelo entrecho, interpretação e sentido patriotico, o film obterá no Brasil egual ou maior successo do que o que recentemente alcançou em Paris.

A TROUPE QUE CHEGA HOJE PARA O CENTRAL. — Pelo paquete "Malte", esperado hoje ás primeiras horas da manhã, chegará a esta capital a grande troupe Sascha Morgowa, com as suas doze lindas Ba-ta-clans contratada especial para o Cine Theatro Central pela Empresa Pinfildi por intermedio da South American Tour.

O elenco artistico é de primeirissima ordem, composto todo das maiores celebridades da arte cinematographica, procedentes dos maiores theatros de Paris, Moscow, etc. A principal figura da troupe é mlle. Sascha Morgow, que possue um renome mundial, e a seguir temos: primeiras bailarinas mlle. Ori Loraine, mlle. Thea Karssina, mlle. Erna Cornelsen. Corpo de baile: Cilly Moran, Vera Walner, Olga Ursel, Betty Elano, Lissy Cree, Herta Noga, Sonia Belowsky, Madge Strawly, Natacha Stravinski. O maestro director da orchestra é o celebre professor C. W. Doorlay. Director scenico, Maxim d'Alberti. Director artistico, Chirry Safsky. A troupe compõe-se ao todo de dezeseis pessoas, possuindo esplendidas decorações, toilettes luxuosas.

Os espectaculos que a troupe Sascha Morgowa apresentará nesta capital são os mesmos que apresentou a suas majestades os reis da Hespanha, e que obtiveram exito colossal. A estréa da troupe Sascha Morgowa está marcada para amanhã com "A revista do baile", em dez quadros: 1. Ouverture; 2º O relogio, de C. W. Doorlay; 3º. Valse escrobat, de Ch. Gounard; 4º, No inferno, de Grieg; 5º. Gavotte, de C. W. Doorlay; 6º, Momento musical, de Schubert; 7º. Pizzicato, de Poopi; 8º. Silhouettes, de Gillet; 9º. Dansa russa, de Tchaikowsky; 10º, Jazz-band, de C. W. Doorlay.

Assim, vae o publico carioca ter ensejo de assistir, no Central, a verdadeiros espectaculos de arte, como ainda não foram vistos nesta capital.

OS FILMS FUTUROS

O FESTIM DO FORASTEIRO — Marca: Goldwyn; Distribuida: Splendid Programma; Principaes interpretes: Dora, Claire Windsor, João Trevel, Thomas Halding, Kelog, Habarthe, Bosworth.

Na occasião mesmo em que João Trevel, aos pés do altar, está prompto a contrair os sagrados laços do casamento, alguem lhe entrega uma carta em que, mais ou menos, se lê o seguinte: "No momento mais solenne da tua vida, desejo que saibas que és um exposto, sem nome, filho sem pae no registro do baptismo; dei-te o meu nome, pelo muito amor que tinha a tua mãe, mas o coração della pertencia a Saul Keogh. Odeio-te, porque és filho delle. Se és homem, fal-o pagar o teu infortunio — James Trevel".

O casamento, como é de prevêr, já não se realizou, e, nesse momento mesmo, João Trevel jurou que dedicaria toda sua vida a diligenciar provar que era uma infamia assacada á memoria de sua pobre mamãe, ou a vingar-se do homem que não tivera a hombridade de lher dar um nome o olhar pela mulher sua victima. Não lhe foi difficil saber que Keogh era o feliz proprietario dos maiores estaleiros da America, e tomando passagem a bordo do primeiro transatlantico para lá se dirigiu. A poucos dias de sua viagem, leu no diario radiotelegraphico de bordo, que sua infeliz noiva se suicidára de desgosto, e isso mais lhe augmentou o odio contra quem era culpado de tantas lagrimas. Chegado a seu destino, procurou informar-se de quem era Saul Keogh, e bem depressa soube que elle era um dos mais poderosos industriaes nos ramos navaes, rico como Creso, e pae de dois filhos, uma menina de nome Dora e um rapaz de nome Jorge, que a sua quarta fallecida esposa lhe deixára. A menina, um perfeito modelo de moça chic, sabe escripturação commercial e tomou tal interesse pelos negocios do pae, que está destinada a succeder-lhe na gerencia dos estaleiros. De tudo João Trevel é informado por um anarchista de nome Kridoff, fabricante de bombas, que desde logo se associa á idéa de destruir os estaleiros de Keogh, sem o menor interesse pela sorte dos operarios que semelhante desgraça deixaria sem onde ganhar a vida. Morto Saul Keogh, e assumindo a direcção dos estaleiros sua filha Dora, ao mesmo tempo que o rapaz, o Jorge, se casava com uma leviana de nome Joanna, desinteressando-se, assim, por completo, dos estaleiros, onde só apparecia para ir buscar o dinheiro necessario ás extravagancias da esposa, João Trevel, mais forte se julgou na luta, pois que do lado contrario havia apenas uma mulher para enfrentar as consequencias da sua guerra surda. Ainda que coadjuvada na gerencia por Augusto Camp, um orphão que seu pae [illegible], Dora na maioria dos casos deixava-se levar pela bondade de seu coração, desattendendo os conselhos que Augusto lhe dava, todos no sentido de evitar as explorações que a casa começava a soffrer por parte de alguns de seus mais exaltados operarios, influenciados pelos conselhos e promessas de Trevel, que entre outras coisas propunha o apoderarem-se dos milhões que Keogh, no seu modo de vêr, "roubára" aos trabalhadores. Por fim, Augusto Camp conseguiu saber que era João Trevel o instigador de todos os conflictos que se davam nos estaleiros e que era por sua suggestão que os pedidos de augmento de salario não paravam. Não podendo fazer-se attender por Dora, resolveu demittir-se do logar, sendo substituido. Dias depois não se podendo conter, foi buscar Dora, para irem ambos pedir a João Trevel não continuar na sua guerra aos herdeiros de Saul Keogh, e o que elles não puderam obter com os seus rogos e ameaças, obtiveram-n'o ao ser Trevel ferido por uma bala destinada a Augusto Camp. Nessa noite, João Trevel devia num comicio falar aos operarios para a definitiva solução pela força, mas [illegible] preferiu aconselhal-os de outro modo. E foi assim que elle lhes fez ver que elles não eram mais que um instrumento seu na vingança a tirar do velho industrial. De todos os lados se levantou o grito de "Traição" a que elle respondeu: "Sim sou um traidor, mas um traidor, que está vertendo seu sangue pela vossa felicidade futura! Em breve estarei na presença de Deus, pedindo para dar todas as felicidades de que é susceptivel a natureza humana!" Poucos momentos teve de vida. Entretanto, Dora e Augusto preparavam-se para a sua união [illegible] no gozo de uma felicidade merecida, que o rapaz achava demasiada, pela desegualdade das camadas sociaes em que ambos vivem, mas que ella foi a primeira a galgar em segundo plano, dizendo: "Augusto, não penses em dinheiro nem nos preconceitos. Pensa, antes de tudo, na nossa felicidade e casa-te commigo". Ao mesmo tempo, a mulher de Jorge em uma das suas costumadas farras nocturnas perdia a vida num horroroso desastre de automovel.

NO ESTRANGEIRO

O TRABALHO DAS CREANÇAS NOS STUDIOS — O desenvolvimento extraordinario da industria cinematographica impõe medidas de protecção em favor das creanças empregadas nessa industria por meio de regulamentos especiaes analogos aos que já existem nas demais industrias.

Segundo uma noticia publicada nas "Informations Sociales" (publicação hebdomadaria da Repartição Internacional do Trabalho), a municipalidade de Berlim promulgou uma postura destinada a impedir a exploração das creanças nos studios dos cinematographos. Essa postura prohibe o emprego de creanças de mais de tres annos, ainda obrigadas á frequencia escolar, salvo uma autorização especial da policia. Essa autorização, porém, só é concedida sob a condição das creanças não serem expostas a perigos de natureza sanitaria ou moral.

Como essa postura não se applica senão aos studios dos cinematographos de Berlim, o ministro allemão do Trabalho estuda actualmente uma emenda á lei de 30 de março de 1903 sobre o trabalho das creanças na industria, que tende a vedar, de um modo geral, a participação das creanças na execução das fitas, mas prevê derogações em certas circumstancias especiaes.

UM CONGRESSO DE CINEMATOGRAPHIA — *Paris, abril* (U. P.) — Proseguem os preparativos para a reunião de um congresso internacional de cinematographia nesta capital, nos dias 22 a 24 de junho proximo sob os auspicios da Liga das Nações. Os directores das principaes companhias productoras de films foram convidados afim de tomarem parte no Congresso, que terá logar na Sorbonne.

Os principaes pontos de discussão serão os seguintes:

1º. Melhoramento das fitas cinematographicas sob o ponto de vista moral intellectual e artistico.

2º. Aproveitamento da cinematographia na propaganda a favor da amisade internacional e da paz.

3º. O problema da censura.

4º. A internacionalização das organizações cinematographicas.

5º. O desenvolvimento da cinematographia como elemento de instrucção e de hygiene e moral.

O secretario geral da commissão organizadora sr. Cornalisson, explicou que um dos principaes propositos do Congresso é evitar a exhibição de fitas historicas inexactas ou injuriosas á dignidade de outros povos. Taes films prejudicam as boas relações entre as nações. A censura exercerá uma influencia importante a esse respeito. Desejariamos ver um systema internacional de censura adoptado por todos os paizes. Talvez acceitemos o systema da Belgica, onde as creanças menores de dezeseis annos não são admittidas nos cinemas.

Diz-se que convidando sómente os directores, esquecem os productores deixando de lado a metade da industria. Isto não é assim. Pensamos publicar uma lista das melhores fitas que se exhibem actualmente, as quaes aproveitarão da grande propaganda que della fará a Liga das Nações. Esses films serão importados livres de direitos em cada um dos paizes pertencentes á Liga. As fitas que forem consideradas sujeitas á censura serão excluidas dos referidos paizes.

O congresso dedicar-se-á tambem ao problema da educação pela cinematographia, ás condições do trabalho nos ateliers pelas creanças que se dedicam ao cinema. A cinematographia absorve por tal fórma o interesse dos povos em todos os paizes que a Liga julgou-se no dever de não deixar por mais tempo de fazer um estudo profundo della.

A Escola de Engenharia de Bello Horizonte vae receber uma subvenção

Em aviso do Tribunal de Contas, o ministro da Agricultura solicitou providencias no sentido de ser paga á Escola de Engenharia de Bello Horizonte, a subvenção a que tem direito no exercicio corrente, no valor de 100:000$, para custeio do curso de chimica industrial, annexo áquella Escola.

Estreou muito mal

Na occasião em que furtava dois barometros da Casa Borido, á rua do Ouvidor, foi preso em flagrante Manoel Coelho Valladão, que disse residir no hotel Santa Rita, em Mendes. Valadão foi recolhido ao xadrez do 1º districto.

Na Central do Brasil

A renda bruta da nossa principal via ferrea durante a ultima semana attingiu a importancia de .... 2.520:051$831.

— Não ha que deferir, foi o despacho dado ao requerimento de d. Carmen Braga, pedindo uma indemnização, em face das informações e do documento apresentado pelo agente Ascanio Esteves.

— Devem comparecer na Secretaria: José dos Reis, pedindo readmissão; Companhia Cedro de Cachoeira, pedindo entrega de documentos; Serafim Clare & Cia., pedindo 2ª via de despacho; Antonio Amabile, pedindo pagamento; Adamastor Quintas, pedindo readmissão; The Texas C.º (South America) reclamando 7 caixas de gazolina; J. M. Pacheco & Cia., pedindo 2ª via de expedição n. 11721 e João Demetrio Amorim, pedindo providencia no sentido de ser sanada uma irregularidade que allega.

— A estação Central forneceu hontem por conta dos diversos ministerios e outras repartições publicas, 431 passagens na importancia total de 1:916$400.

— Foi considerado como licenciado o escrevente da 1ª Divisão José Morethson Soares, durante um mez, a contar de 21 de janeiro de 1925, com o abono de metade do respectivo ordenado, licença essa concedida em prorogação e para tratamento de saude.

— Relativo a um requerimento de Caldeira Goulart & Cia. pedindo que sejam postos á disposição do Matadouro de Santa Cruz todos os carros da serie K, empregados no transporte de carnes, a directoria da Estrada vae informar ao Ministerio da Viação sobre o numero de carros de que dispõe a Estrada para o referido transporte, com lotação completa ou com a lotação reduzida e, bem assim sobre a reducção da lotação dos carros se foi pedida pela Superintendencia do Abastecimento, em que termos, até que limites e se fundada em contrato ou ordem da Prefeitura.

— Foram concedidas as seguintes licenças: de seis mezes ao praticante technico Newton Dunham, ao 3º escripturario Oscar Cavalheiro Lago e ao machinista de 4ª classe Trajano Innocencio Ramalho.

— Foi enviado ao Ministerio da Fazenda, uma copia do decreto de 3 de março do corrente anno, que aposentou, a pedido, Henrique José Gonçalves, no cargo de guarda-geral da 2ª Divisão desta Estrada.

— Opportunamente, visto merecer benevolencia á sua situação, de victima do trabalho em que se occupava no serviço publico, vae ser admittido como operario nas officinas da Locomoção, o sr. Osnil Clemente da Cruz.

— Despachos da Directoria: Sebastião de Souza, pedindo licença — Concedo um mez, sem vencimentos; Anastacio Corrêa Ribeiro, Julio Nunes Muniz, João Perez Machado, Raul de Campos, Waldemar da Silva Guimarães, Armando Ferreira de Magalhães, Oswaldo Fernandes Leitão, idem, idem — Idem, idem, com ordenado; Abelardo Dutra, André de Souza, Ambrosio Manoel, Antonio Pinto, Antonio Joaquim Pereira, José Maria Dias, José Ferreira Dias, Leonel da Silva Costa, Manoel Cassiano, Manoel Martins, Manoel de Souza Neves, Raul Benevides, Seraphim Maria da Silva, Antonio Alves Mylart, José de Oliveira, Luiz Gogliano, Manoel Barbito, Manoel Fernandes da Costa, Pedro Mazala, Ramiro Alves Lopes, Raymundo Coelho, Ubyrajára de Almeida Ribeiro, idem, idem — idem, idem, com 2|3 da diaria; Emilia Augusta Coutinho, pedido certidão — Sim.

— Amanhã, 22, estão chamados á prova escripta do concurso para praticantes da 2ª Divisão, os seguintes candidatos:

Mario Leite Garrido, Mazarino Campos Guimarães, Milton Cardoso Ozorio, Moacyr Augusto Fernandes, Nery Eleuterio de Oliveira Barreto, Norival Breves, Octacilio Henriques, Oscar Salvador, Oswaldo Rosa Teixeira, Othilio Manoel dos Santos, Luiz Gonzaga Leobons, Luiz Gomes Jobim, Levino José de Aguiar, Lyrio Duybor, Leoncio de Freitas, Leandro de Souza Ribeiro, Lauro Licio da Cunha, Manoel Baptista do O' de Almeida Junior, Manoel Gonçalves Reis, Manoel Pinto Pereira Sampaio, Manoel Antonio dos Santos, Manoel Fernandes de Sá, Manoel Franklin da Cunha, Manoel Mariano da Silva, Manoel Pinto de Almeida, Miguel Pinto de Almeida, Miguel Caunte dos Santos, Mauricio Pereira de Souza, Maurino Brito de Lamare, Marino Bernardes, Mario Manoel Soares, Edmar Fraga Damasceno, Eladio de Souza Aranda, Epivaldo Bellas, Epaminondas de Oliveira Soares, Euclydes Tavares, Emmanoel Severino da Silva, Francisco Alves de Deus, Francisco Carlos de Medeiros, Francisco Pinto Ribeiro, Francisco Barreto, Francisco Mellione, Francisco Jose Ferreira, Francisco Olympio da Silva, Francisco de Paula Ribeiro, Francisco Daurels, Fausto Lopes Brasil, Felippe Zacarias de Carvalho, Floriano Frutuoso Monteiro Ricerá, Florisbello Barbosa Guimarães e Frederico Lauré.

— Por actos do ministro da Viação foram promovidos, a conductores de 1ª classe da 2ª Divisão, por merecimento, Alberto Leandro de Lima e Manoel Vieira Barão e a machinista de 1ª classe da 4ª Divisão, José Ferreira de Souza.

Tribunal do Jury

O réo foi condemnado a 10 annos e 6 mezes

Entrou, hontem, em julgamento no Tribunal do Jury, o réo Domiciano José do Nascimento, que no dia 17 de Janeiro do corrente anno cerca das 11 1|2 horas da noite conseguiu induzir o menor Jaguaré Bezerra á pratica de actos de libidinagem, encaminhando-o para um terreno devoluto da rua Saccadura Cabral, o que facilmente conseguiu pelo effeito moral da voz de prisão que, antes lhe déra.

Carlos Pimenta, companheiro de Jaguaré, que percebeu os intuitos do accusado, censurou o seu procedimento, tendo, nessa occasião, recebido egualmente voz de prisão. Pimenta, sem ligar á intimação, procurou retirar-se, sendo, então, alvejado pelo réo, que lhe desfechou um tiro de revólver mortal.

O Tribunal, sob a presidencia do juiz Edgard Costa, servindo como promotor publico o dr. Goulart de Oliveira, depois de prolongados debates, respondendo aos quesitos formulados, condemnou o réo a 10 annos e 6 mezes de prisão.

A sessão terminou ás 7 horas da noite, tendo havido replica e treplica.

Funccionou como advogado de defesa o dr. Alberto Beaumont.

Os reproductores importados pelo Ministerio da Agricultura em 1924

Durante o anno de 1924 o ministerio da Agricultura importou, por intermedio da Directoria Geral do Serviço de Industria Pastoril, 119 reproductores bovinos, sendo 18 da raça Simmenthal, 25 da Schwitz, 35 da hollandeza e 40 da Charolesa; e 39 suinos da raça andaluza.

Esses animaes foram distribuidos pelos diversos estabelecimentos do ministerio e, em parte, vendidos a criadores.

O "gury" foi preso

Agentes do Corpo de Segurança Publica prenderam, hontem, o larapio Agenor de Souza Bittencourt, vulgo "Gury", cumplice de Bernardino Novaes e Eduardo Ribeiro em varios furtos.

"Gury" que estava pronunciado como incurso no art. 330 do codigo foi mandado para a Detenção.

Cinema Paris

Empresa Pinfildi — Praça Tiradentes, 42 — Teleph. C. 131.

HOJE

A mais empolgante producção da First National, com Milton Sills, Anna Q. Nilsson e Walter Long.

A ilha dos navios perdidos

Grandiosa super-producção em 7 extensos actos.

WILLIAM JOHN, em

CONTRASTES DA VIDA

7 actos admiraveis da METRO.

Buddy Messinger, a heroina das comedias da Universal, em

MUDANDO A CASACA

2 actos irresistiveis e de fino humorismo.

PREÇOS POPULARES, 1$500

SABBADO E DOMINGO: —

No Palco:

Grandiosos actos de variedades e attracções. As maiores novidades da South American Tour, vindas directamente de Paris e Buenos Aires.

(V 28264)

CINEMA MATTOSO — Praça da Bandeira

HOJE! HOJE!

Grandiosa matinée ás 2 horas!

O INFERNO DE DANTE

6 actos grandiosos da Fox, com interpretação brilhante dum selecto grupo de artistas.

ALTO MAR E PATACOADAS

Dois actos comicos.

Sabbado — Matinée: Rodolpho Valentino, em "Mr. Beaucaire".

Cine-Theatro Modelo

Rua 24 de Maio, 287 —:— Estação do Riachuelo.

HOJE! Um programma admiravel! HOJE!

OS SEGREDOS DA NOITE — 7 actos da UNIVERSAL.

MARION DAVIES e FRANK MAYO, em

O preço que ella pagou

6 actos extraordinarios.

Sabbado — "A luz cor de sangue", vibrante drama da Paramount.

(V 28249)

CINE BOULEVARD

Telephone Villa 124

Hoje Programma Serrador Hoje

SANDRA — 8 actos, por Barbara La Marr; film luxuoso, cheio de emoções.

CHEGAR VER E FUGIR

Comedia

REVISTA ODEON

(V 28198)

A Sereia de Pedra

Eis o titulo do grande film que a Empresa de Film de Arte Portuguesa Limitada vae apresentar no

CINE PALAIS

na primeira SEMANA DE JUNHO, inaugurando assim

A SEMANA PORTUGUESA

TRIANON HOJE

Procopio Ferreira na interpretação de MARCELLO apresentará ao publico carioca o seu mais completo trabalho de comediante na celebre peça argentina de Leon Pagano, em tres actos

Estrondosa première

O SOBRINHO DO HOMEM

Brilhante encenação do Dr. Christiano de Souza. Deslumbrante scenario de Enrico Manso

THEATRO MUNICIPAL

SOCIEDADE DE CONCERTOS SYMPHONICOS

SABBADO —:—:— 23 DE MAIO —:—:— SABBADO

A'S 16 HORAS — 1º CONCERTO DA SERIE OFFICIAL — A'S 16 HORAS

GRANDE ORCHESTRA SOB A REGENCIA DO MAESTRO FRANCISCO BRAGA

PROGRAMMA: — I — Mendelssohn — Ouvertura Meeresstille. II — C. Debussy — Marcha Escoceza. — Sobre um thema popular. III — Francisco Braga — a) Recueillement (Baudelaire) — R. Wagner; b) Tannhauser (Torneio dos Bardos) — Solo pelo Professor Corbiniano Villaça. — IV — Alex. Glazounow — op. 29. — Rhapsodia Oriental (1ª audição).

a) Le soir. La Ville S'endort. Appel des Gardiens. Chant d'un jeune improvisateur.

b) Danse de Jeunes gens et de Jeunes filles.

c) Ballade d'un Vieillard.

d) Fanfares. Retour des troupes victorieuses. Triomphe Général.

e) Festin des Guerriers. Apparition au milieu des danses du jeune improvisateur. Orgie effrénée.

Preços: — Frizas e camarotes de 1ª, 50$000; camarotes de 2ª, 30$000; poltronas, 10$000; balcões A e B, 8$000; outras filas, 6$000; galerias A e B, 3$000, outras filhas, 2$000.

Séde Social: Praça Tiradentes, 66 — 2º andar — Teleph. Central 44.

(V 27984)

V. é medico?

E' estudante de medicina?

E' parteiro?

Se é não póde deixar de assistir ao film scientifico

O FLAGELLO DA HUMANIDADE

onde verá casos que difficilmente apparecerão em vossa clinica

Se não é

tem ainda maior obrigação de assistil-o para ver os estragos que as doenças venereas causam nos orgãos dos homens e das mulheres, afim de nos precaver contra os ataques desse terrivel mal

Ide ao CINE PALAIS

A's 11 horas da manhã ou 11 horas da noite, onde esse film está sendo exhibido em sessões especiaes

AVISO — Por ordem terminante da policia é prohibida a entrada de senhoritas e menores

ELECTRO-BALL CINEMA

EMPRESA BRASILEIRA DE DIVERSÕES — 51 Rua Visconde do Rio Branco, 51 — A mais popular e querida casa de diversões desta capital — Sessões cinematographicas com "films" dos melhores fabricantes nacionaes e estrangeiros.

HOJE HOJE

Coragem, Crença e Affeição

por W. HART.

HOJE, ás 2 horas — Disputadissimo torneio em 30 pontos, entre Ermera e Fernandes, Vermelhos contra Paulistas e Arnão Azeus. Vencedores do torneio do dia 17 — Escheverio Munta Vermelhos. Tocará nos intervallos uma excellente banda de musica. Bar e barbeiro de 1ª ordem. PING-PONG e BILHARES — AO ELECTRO BAL. Rua Visconde Rio Branco, 51.

(V 28239)

CINEMA THEATRO CENTRAL

EMPRESA PINFILDI — O primeiro Music Hall do Brasil.

A chegar hoje pelo "Malte" estréa amanhã, 22 — Mlle. SASCHA MORGOWA, com suas 12 lindas Ba-ta-clans, apresentado pela 1ª vez no Brasil.

A Revista do Baile

Em 10 quadros. Elenco: — 1ª bailarina "estrella" da troupe SASCHA MORGOWA, 1ªs bailarinas travestidas Mlle. ORI LORAINE, Mlle. THEA KARSSINA, Mlle. ERNA CORNELSEN. — Corpo de bailes: CILLY MORAN — VERA WALNER — OLGA URSEL — BETTY ELANO — LISSY CREE — HERTA NOGA — SONIA BELOWSKY — MADGE STRAWLY — NATACHA STRAVINSKI. Maestro Director da Orchestra: Professor C. W. SOORLAC; Director scenico, MAXIM D'ALBERT; Director artistico, CHIRRY SAFSKY. — Esplendidas decorações — Luxuosas toilettes — Brilhantissima apresentação — Espectaculos apresentados a SS. MM. REIS DA HESPANHA — SUCCESSO GARANTIDO.

THEATRO RECREIO

Empresa PINTO & NEVES

Direcção artistica de JOÃO DE DEUS | Direcção Musical do Maestro J. CRISTOBAL

Grande Companhia de Revistas MARGARIDA MAX

HOJE - A's 7 3|4 e 9 3|4 - HOJE

A encantadora revista-fantasia de Freire Junior — 2 actos, 20 quadros

Ruidoso successo da apotheose ás flores. | Engraçadissimas scenas comicas. — A peça das familias.

GIGOLETTE

MARGARIDA MAX na protagonista

Hoje e todas as noites e domingo em matinée, ás 3 3|4 "Gigolette". A seguir: — Comédias, seus chistes [illegible] MARQUES PORTO-ARY PAVÃO, musica dos maestros J. CRISTOBAL e SA' PEREIRA.

IRIS

PROPRIEDADE DE J. CRUZ JUNIOR — Rua da Carioca — O insuperavel TOM MIX, da FOX FILM, em

COLMILHOS

Super-producção em 6 actos

JOHN GILBERT, o homem mais gal, em

SUPREMA CONFISSÃO

Super-producção da Metro, em 8 actos

NO PALCO, ás 3, 8 e 9 3|4 horas, a maravilhosa burleta

NO BRINQUEDO

[illegible] troupe do Juvenal Fontes, e (Jéca-Tatú) — No intervallo de um dos actos, cantará o applaudido cantor comico ALFREDO ALBUQUERQUE, o creador de [illegible]

SEGUNDA-FEIRA — Mais um film [illegible]

YOLANDA

Alma Rubens e James Kirk em

Mulher comprada

Lindissima producção dramatica No palco: a engraçada burleta

O 21 NA ZONA

(V 28422)

Theatro S. José

Empresa PASCHOAL SEGRETO

Leopoldo Froes

Estréa no THEATRO S. JOSE, Amanhã — Encarnando, com a sua homogenea Companhia, a peça de Duvernois e Dieudonné

O Violão e o Jazz-band

Traducção de João Luso

Bilhetes á venda, desde já

Theatro João Caetano

EMPRESA PASCHOAL SEGRETO

Grande Companhia Italiana de Operetas LOMBARDO-CARAMBA de que faz parte a notavel "soubrette"

INES LIDELBA

Director artistico — ENRICO PANCANI. — Maestro regente — LAMBERTO BALDI.

HOJE - A's 8 3|4 - HOJE

ULTIMA SEMANA DE REPRESENTAÇÕES

A opereta em 3 actos, de BELA JERBACK, com musica de Franz Lehar

CLÓ-CLÓ

Cló-Cló Mustache: INES LIDELBA

Sabbado — Serata d'onore de INES LIDELBA, com Mme. POMPADOUR

(V 28422)

EMPREZA THEATRAL JOSÉ LOUREIRO

THEATRO REPUBLICA

NOVA COMPANHIA PORTUGUEZA DE REVISTAS

HOJE A's 7 3|4 e 9 3|4 HOJE

A celebre peça de E. Garrido

O Gato Preto

Amanhã — A's 7 3|4 e 9 3|4 [illegible]

THEATRO LYRICO

Companhia Typica Mexicana de Revistas Rivas Cacho

HOJE — Em soirées ás 9 horas — HOJE

CIELO DE MEXICO | BA-TA-CLAN EN MEXICO

Toma parte a brilhante artista LUPE RIVAS CACHO.

Amanhã — 9 horas — "CIELO DE MEXICO". Ba-ta-clan en Mexico.

PREÇOS DO COSTUME (V 28452)

THEATROS DA EMPRESA PASCHOAL SEGRETO

S. JOSE' — HOJE — A's 7 3|4 e 9 3|4 — HOJE — DIRECÇÃO ARTISTICA DE ISIDRO NUNES

Despedida da Companhia com dous grandiosos espectaculos em homenagem dos autores de

VERDE E AMARELLO

que será levada muito amputada, afim de que tenham logar os ACTOS DE VARIEDADES, em que tomarão parte os seguintes artistas: — Lombardo-Caramba [illegible]

[illegible] OTTILIA AMORIM, com o concurso de Carlos Gomes, [illegible] Pedro Dias, e o numero dos "cow-boys" do "PE' DE ANJO" [illegible]

OUTRAS NOVIDADES MAIORES ATTRACÇÕES!

CINEMA MODERNO — "Na pista do Amor" (5 actos) [illegible]

AMANHÃ — O brilhante actor LEOPOLDO FROES estréa no S. JOSE', com a sua companhia, com "O VIOLÃO E O JAZZ-BAND" — O HOMEM QUE TEM UM CHIFRE.

[illegible]

Theatro CARLOS GOMES

COMPANHIA NACIONAL DE BURLETAS GARRIDO

Director, Amaro Garrido

HOJE — A's 7 3|4 e 9 3|4 — HOJE

A burleta de R. COUTINHO e A. CONCERTINO, com musica de SOPHONIAS D'ORNELLAS

Comidas, "seu" Tiburcio!...

Grande exito da "étoile" Otilia Amorim no papel de FILESIA

Correio Sportivo

FOOTBALL

A DEBATIDA QUESTÃO DOS JUIZES

Como os paulistas pensam resolver o grande problema.

A despeito do esforço e da tenacidade com que tem sido trabalhada essa debatida questão de juizes do football brasileiro, procurando cada um, na medida da sua capacidade e imaginação, dar-lhe uma solução plausivel, apezar d'isso julgamos, que ainda durante muito tempo, o football ha de sentir — como sempre sentiu — os effeitos da falta de uma perfeita organização em materia de juizes.

Em todo caso, devemos reconhecer, que as [illegible] com uma certa tendencia para melhorar bastante. Agora mesmo, a Associação Paulista formulou o regulamento que transcrevemos abaixo, e com o qual acredita remover uma serie de obstaculos.

Mas em verdade, essa decantada questão de juizes não resulta da falta de regulamentos — que delles não poderia prescindir — mas da falta de gente capaz, com criterio e conhecimentos sufficientes para impor ao caso a unica solução que o caso admite: juizes competentes.

O regulamento da Associação Paulista está redigido nos seguintes termos:

Art. 1º — Os juizes ou arbitros serão nomeados pelos Conselhos Esportivos e ficarão sujeitos ás penalidades previstas nos Estatutos e Regulamentos da A.P.E.A.

Art. 2º — Os clubs serão obrigados a indicarem juizes [illegible]

Art. 3º — Não poderão servir de arbitros os juizes que estiverem cumprindo penalidade.

Art. 4º — Os juizes pertencentes ao quadro official da A.P.E.A. não poderão actuar em jogos de clubs de ligas estranhas, sem previa licença da directoria, sob pena de serem multados, suspensos ou eliminados.

Art. 5º — As decisões dadas pelo juizes em campo são finaes, não havendo recurso algum.

Art. 6º — Só podem actuar nos jogos da Primeira e Segunda Divisão os juizes que pertencerem ao quadro approvado pelo respectivo Conselho.

Art. 7º — As escolhas de juizes deverá ser feita de commum accordo pelos representantes officiaes ou autorizados dos clubs disputantes, nas dias de reunião ordinaria do Conselho.

Art. 8º — No caso de desaccordo entre os representantes na escolha do juiz, o Conselho [illegible] resolver, designando dois conselheiros para procederem á escolha de [illegible]

Art. 9º — O prazo maximo para a escolha de juizes será de quinze minutos.

Art. 10 — Não comparecendo um dos representantes, para a escolha de juizes, será esta feita pelo [illegible] presente, a revelia do ausente.

Art. 11 — No caso de não comparecerem os dois representantes [illegible] á escolha de juizes, será feita [illegible] de accordo com o artigo oitavo deste regulamento.

Art. 12 — O horario para a escolha dos juizes será de 21 ás 22 horas e meia. Passada esta hora sem se obter accordo entre os representantes, proceder-se-á como determinar o artigo oitavo.

Art. 13 — No caso de excusa de um juiz, o que deve ser feito com uma antecedencia de quarenta e oito horas do jogo a ser arbitrado, a designação de um novo arbitro ficará a cargo da commissão executiva depois de consultados os clubs interessados.

Art. 14 — Caso não compareça em campo o juiz escalado, cabe ao representante do conselho a escolha do juiz de accôrdo com os clubs disputantes. Não havendo accôrdo, o representante nomeará o juiz, dando parte da falta no respectivo conselho, para propôr a respectiva penalidade.

Art. 15 — Aos juizes que actuarem jogos de campeonato em São Paulo será abonada a ajuda de custo para locomoção, de vinte mil réis (20$000), e cincoenta mil réis (50$000), para os que actuarem em Santos, assim como perceberão a mesma ajuda de custo de 50$000 os juizes de Santos, quando vierem actuar em S. Paulo.

Art. 16 — Os juizes para entrarem nos quadros da A. P. E. A., devem obter dois terços de votos dos representantes presentes.

Art. 17 — Os relatorios do juiz e representante dos clubs disputantes serão enviados á A. P. E. A. no prazo de vinte e quatro horas.

Art. 18 — Os clubs disputantes nomearão cada um o seu representante, que permanecerá junto do representante do Conselho, durante o jogo. O club que não nomear representante não tem direito a qualquer reclamação a respeito dos relatorios.

Art. 19 — Aos juizes e representantes que infringirem este regulamento serão applicadas as penas previstas no respectivo regulamento de penalidades.

Art. 20 — Este Regulamento entrará em vigor após a sua publicação no communicado official.

O CAMPEONATO CARIOCA

Os jogos de domingo

O campeonato de football carioca que tão interessantemente vem sendo disputado desde seu inicio, proseguirá domingo proximo com a realização de quatro jogos na 1ª divisão e [illegible] na 2ª divisão.

[illegible] America x Flamengo. [illegible]

NA ASSOCIAÇÃO

Serie A

America x Flamengo — No campo da rua Campos Salles, á 1.30 e ás 3 horas, segundos e primeiros teams respectivamente.

Bangú x S. Christovão — No campo da rua Ferrer, em Bangú, ás mesmas horas.

Botafogo x Syrio — No campo da rua General Severiano ás mesmas horas.

Brasil x Fluminense — No campo da rua Paysandú, ainda ás mesmas horas.

Serie B

Andarahy x Villa Isabel — No campo da rua Prefeito Serzedello Corrêa.

Mangueira x Olaria — No campo da rua Desembargador Isidro.

NA LIGA METROPOLITANA

Serie A

Americano x Fidalgo
River x Confiança
Everton x Metropolitano.

Serie B

Engenho de Dentro x Campo Grande
Ramos x Modesto.

NA LIGA BRASILEIRA

Serie A

Sul America x União
Flack x Municipal.

Serie B

Africano x Light Garage
Lusitano x Mavillis

Serie C

Lorena x Opposição
Fé do Prado x Andarahy
Aymoré x Itamaraty.

A POSSIVEL VINDA DO S. C. CETTE A FRANÇA

A Confederação Brasileira [illegible] do S. C. Cette, [illegible] em março [illegible]

OS CONVITES

[illegible]

OS TEAMS DO RAMOS

[illegible]

OS NOVOS DIRECTORES DO RIVER

[illegible]

PARA O JOGO RIVER x CONFIANÇA

O River F. C., designou os jogadores abaixo para o match que se realiza domingo com o Confiança F. C., no campo da rua João Pinheiro, em disputa do campeonato da Liga Metropolitana:

1º Team — Antenor; Armindo e Raul; Dialma, Alix e Nezinho; Floriano, Augusto, Rubem, João e Ary.

2º Team — Antunes; Wilton e Esdras; Loureiro, Claudit e Moacyr; Demosthenes, Falcão, João II, Tercio e Pretto.

Reservas: Waldemiro, Samuel, Lordello, Armandino e Quincas.

MARIO ANDRADE ABANDONOU O FOOTBALL

A "Folha da Noite" de S. Paulo, escreveu, hontem, as seguintes linhas:

"Noticiou um matutino que Mario Andrade, o esplendido meia-direita do Paulistano, declarou que, com a sua viagem á Europa, fechou a sua vida esportiva, pois pretende abandonar o football, em virtude de determinação medica.

A se verificar essa noticia, dada á publicidade em termos convictos, perde o esporte nacional e o gremio do Jardim America um notabilissimo jogador."

OS JUIZES E REPRESENTANTES PARA DOMINGO

A Associação Metropolitana designou os seguintes juizes e representantes para os jogos que se realizam domingo proximo:

1ª Divisão

America x Flamengo — Juizes: do S. C. Brasil.

Representante: Oscar Thiers de Faria, do São Christovão A. C.

Brasil x Fluminense — Juizes: do Bangú A. Club.

Representante: Carlos Martins da Rocha, do Botafogo F. C.

Bangú x S. Christovão — Juizes: do Fluminense F. C.

Representante: Frederico Maury, do C. R. Vasco da Gama.

Botafogo x Syrio — Juizes: do Helvetia A. Club.

Representante: dr. Francisco Bastos, do S. C. Brasil

2ª Divisão

Andarahy x Villa Isabel — Juizes: do Sport Club Mackenzie.

Representante: dr. Joaquim Dias de Paiva, do S. C. Mangueira.

Mangueira x Olaria — Juizes: do Andarahy A. Club.

Representante: Luiz de Souza Ribeiro, do Independencia F. C.

UM TREINO NO FLAMENGO

A's 2 1|2 horas de hoje, deve realizar-se no campo da rua Paysandú, um treino entre o C. R. Flamento e o C. R. Vasco da Gama.

YACHTING

AUDAX YACHT CLUB

Terça-feira proxima, ás 5 horas, reunem-se na séde do Audax Yacht Club, os directores, Honorio Rangel de Moraes, Hagen Wolfran, Domingos Fernandes de Almeida e Luiz E. Dude.

ATHLETISMO

AS PROXIMAS PROVAS ATHLETICAS DO CLUB DE REGATAS DO FLAMENGO

O directoria do Club de Regatas do Flamengo, em vista do resultado alcançado o anno passado com as competições de athletismo com handicap, resolveu promover certamens, dessa natureza, sendo que as primeiras competições serão realizadas em 7 e 29 de junho proximo vindouro, dellas constando as seguintes provas:

100, 400, 800, 1.500 e 5.000 metros razos, lançamento do dardo, disco e peso, saltos em altura, distancia e com vara, relay-race em 1.600 metros e relay-race para escoteiros.

Para estas disputas foram convidadas as entidades desportivas filiadas á Associação e ás ligas de Sports do Exercito e da Marinha e as inscripções serão encerradas, a 25 de maio corrente e 15 do mez vindouro, respectivamente.

TENNIS

C. R. FLAMENGO E SEU TORNEIO DE TENNIS

Na secretaria do C. R. Flamengo, estão abertas as inscripções para as seguintes provas: simples, para cavalheiros; duplas, para cavalheiros e duplas mixtas.

As inscripções são gratuitas.

XADREZ

O MATCH PELO TELEGRAPHO ENTRE URUGUAYOS E BRASILEIROS — O NOVO CAMPEÃO DE XADREZ DO DISTRICTO FEDERAL — O MATCH DE CAMPEONATO DO CLUB DE XADREZ DO RIO DE JANEIRO

Realiza-se domingo proximo, como já tem sido noticiado, um match de xadrez pelo telegrapho, entre dois seleccionados de amadores uruguayos e brasileiros, jogando simultaneamente oito partidas individuaes. Os teams, tanto um como outro, estão constituidos com os melhores amadores de cada paiz, o que assegura á luta, um empenho vivo pela conquista da victoria, assim como, a certeza de partidas brilhantes e interessantes.

O Club de Xadrez do Rio de Janeiro escalou para jogar contra os uruguayos, os seguintes amadores: Dr. Barbosa de Oliveira, Octavio Trompowski, capitão Heitor Alberto Carlos, Cauby Pulcherio, Luiz Vianna, tenente Edmundo Gastão da Cunha. Do Club de Xadrez S. Paulo devem chegar ao Rio, amanhã, os srs. Vicente Romano e Thyerri Rezende, que formarão no conjunto brasileiro. As partidas serão jogadas da séde do C. X. do Rio de Janeiro, á rua Gonçalves Dias n. 83, 2º andar, através os cabos da The Western Telegraphic Company, postos gentilmente á disposição dos enxadristas brasileiros, expressamente para esse fim. S. Ex. o dr. Ramos Monteiro, ministro uruguayo junto ao nosso governo, convidado, comparecerá para presidir o acto da abertura do match, ás 10 horas da manhã, de domingo proximo, 24 do corrente....

O NOVO CAMPEÃO CARIOCA

O conhecido amador sr. Octavio Trompowski acaba de conquistar novamente, o titulo de campeão de xadrez do Districto Federal, que aliás, já possuiu, ha alguns annos, quando venceu o então detentor, capitão Heitor Carlos. Conquistando, por victoria, o titulo de campeão do Club de Xadrez do Rio de Janeiro, em recente match com o sr. Luiz Vianna, o sr. Trompowski desafiou, em seguida, o sr. Souza Mendes Junior, que não acceitando o desafio, abandonou o titulo a seu favor.

CAMPEONATO DO C. X. DO RIO DE JANEIRO

Foi realizado recentemente o match desafio entre o sr. Luiz Vianna, primeiro campeão do Club de Xadrez do Rio de Janeiro e o sr. Octavio Trompowski, primeiro collocado na Classe Especial. O match terminou na quinta partida, com a victoria do sr. Octavio Trompowski, pelo score de 4 x 1. Nas partidas que venceu, o actual campeão carioca, revelou-se um profundo conhecedor da theoria, a par de uma perfeita segurança no desenvolvimento das aberturas, merecendo muito justamente a victoria que alcançou e que lhe permittiu, em seguida, conquistar o titulo de campeão da cidade. As partidas tiveram o seguinte resultado: 1ª, empate; 2ª, victoria do sr. Trompowski; 3ª, idem; 4ª, empate; 5ª, victoria do sr. Trompowski. Vagando-se o titulo de campeão do club, por accesso do seu detentor, o regulamento determina que a vaga seja occupada pelo primeiro collocado na Classe Especial. Estamos informados no entanto, que o actual primeiro collocado na Classe Especial, sr. Luiz Vianna, faz empenho em que o titulo seja disputado em um torneio.

BOX

CONSELHOS UTEIS AOS BOXEADORES NOVOS

Quando subir ao ring, arranje sempre geito de ter nos labios um sorriso amavel, e cumprimente seu adversario apertando-lhe a mão com espirito amistoso. Esqueça, no momento, que está deante do publico e porte-se do mesmo modo que se estivesse no seu club. Observe a impressão que os seus movimentos produzem no adversario. Estude-lhe a expressão, isto é, procure ler nas feições delle, nos olhos, e nos do manager tambem. Se notar o menor indicio de anciedade em qualquer delles, não despreze esse mais seguro signal de nervosidade e lembre-se, então de que esta no preciso momento de impressionar um e outro com a sua indifferença, por meio de alegre conducta e conversação agradavel. Demonstre sempre naturalidade. Repare nas manobras do manager do seu contrario. Se elle começar a perturbar o match com coisas á tôa pode ter a certeza de que elle tem pouca confiança no pupillo delle. Não se exalte nunca. Esmurre com vontade, mas sem descanero. Se conseguir um "knock-down", afaste-se para um lado, dando-lhe occasião, razoavelmente limitada já se vê, para elle reassumir o combate. Não se precipite quando perceber que seu contrario já está tonto. Procure, sim, calcular bem o tempo e o logar para lhe applicar o murro decisivo. Nunca deixe escapar uma vantagem, e de sua parte, offereça as menos possivel. Se cair, não se precipite, não se afflija para se pôr em pé de novo. Pense bem na situação das coisas, o que póde fazer apoiado em um joelho em vez de apanhar mais castigo. Nunca deixe o seu contrario comprehender que o machucou. E ainda que seja derrotado aceite a mão offerecida por seu adversario vencedor com um aperto amistoso, lembrando-se de que todo o sportman lealmente vencido assim deve proceder.

TURF

PROJECTO DE INSCRIPÇÃO PARA A PROXIMA CORRIDA DO JOCKEY-CLUB

Para a proxima corrida do Jockey-Club, que será realizada em 31 do corrente, foi organizado o seguinte projecto de inscripção:

Premio "Vieira Souto" — (1ª eliminatoria) — 1.000 metros — 8:000$000 — Para animaes nacionaes de 2 annos, já inscriptos que figuraram na exposição-leilão de 1924.

Premio "Criação Argentina" — 1ª eliminatoria) — 1.200 metros — 5:000$000 para animaes argentinos de 2 annos, já inscriptos, importados pelo Jockey-Club.

Premio "Smoking" — 1.450 metros — 3:000$000 — Para animaes nacionaes de 3 annos sem victoria no Jockey-Club, nem pareo de premio superior a 5:000$000 no paiz — Pesos da tabella.

Premio "Ravengar" — 1.450 metros — 3:000$000 — Para animaes estrangeiros de 3 annos ou mais, sem victoria no Jockey-Club, nem em pareo de premio superior a 5:000$000 no paiz — Pesos da tabella — Os animaes que não tenham mais de uma victoria nesta Capital terão a descarga de 2 kilos se forem perdedores de duas ou tres carreiras no Jockey-Club ou de 4 kilos se o forem de quatro ou mais carreiras.

Premio "Biguá III" — 1.600 metros — 3:000$000 — Para animaes nacionaes de 3 annos sem mais de uma victoria commum no Jockey-Club e que não tenham ganho premio superior a cinco contos no paiz — Pesos da tabella, com a descarga de 2 kilos aos perdedores.

Premio "Voltice" — 1.700 metros — 3:000$000 — Para os seguintes animaes nacionaes, com pesos especiaes: Borracha 54 kilos, Gaeupé 54, Espirita 53, Aeroplano 53, Ouvidor 52, Favella 52, Parisina 51, Pimenta 50, Revancha 50, Nativo 49, Barão 49, Pancho 49, Bibelot 49, Yára 48, Diamantina 48, Tribuna 48, Mi-sustenido 48 e Mascara de Ferro 47.

Premio "Sin Rumbo" — 1.600 metros — 3:000$000 — Para os seguintes animaes, com pesos especiaes: Bragança 54 kilos, Wisner 54, Sincera 53, Mais Um 53, Confiance 53, Morcego 53, Menino 53, Ramalero 53, Moreno 52, Velleda 52, Santuzza 52, Ripon 52, Divino 52, Mouro 51, Tymbira 51, Tapajóz 51, Bisturi 51, Rigor 50, Oldo 50, Sultina 49, Fidelidad 49, La China 49, Rosoluta 49, Rouleuse 49, Olegui 49, [illegible] 48, Schimmy 48, Trovoada 48, Obelisco 48, Coquidan 48, Adversario 47, Querol 47, Pretoria 47 e Porto Alegre 47.

Premio "Novelty" — 1.750 metros — 3:500$000 — Para os seguintes animaes, com pesos especiaes: Rataplan 54 kilos, Mico 53, Mostrador 52, Principe 52, Martello 52, Revery 51, Magnificence 50, Caravina 50, Estero 49, Patricio 49, Rêve d'Armes 48, Fluminense 47 e Tupy 47.

Premio "Hall Cross" — 1.600 metros — 3:000$000 — Para os seguintes animaes com pesos especiaes: Tupy 54 kilos, Solstiago 53, Metro ex-Cerrito 53, Molecote 53, Palmella 52, Murmurio 52, Icarahy ex-Cabaret 52, Mirante 52, Media Rienda 51, Coringa 50, Review 50, Burlon 50, Bragança 50, Liró 49, Ramalero 49, Andromeda 48, Danubio 48, Granito 48, Alberto 48 e Dalila 48.

Premio "Big Boy" — 1.200 metros — 4:000$000 — Para animaes nacionaes de 2 annos — Pesos especiaes: cavallos 50 kilos e eguas 48, com a sobrecarga de 2 kilos por victoria no Jockey-Club.

Os pesos nos pareos communs subirão de modo que o minimo não seja inferior a 53 kilos nos pareos para animaes de 3 annos e a 54 nos demais.

A inscripção será encerrada no sabbado, 23 do corrente, ás 17 1|2 horas, terminando na mesma occasião o prazo para as declarações de forfait nas eliminatorias "Vieira Souto" e "Criação Argentina".

Feriu-se no trabalho

Hontem, pela manhã, o motorista Durval Santos, brasileiro branco, solteiro, com 21 annos de idade, morador á rua Jardim Botanico 498, quando dava a manivela do vehiculo em que trabalha, foi colhido pela mesma, que lhe fracturou o sub-cutaneo do braço direito. Soccorrido pela assistencia, Durval retirou-se, logo após, para a sua residencia.

O accidente occorreu em Tres Vendas, na Gavea.

LUTA DESIGUAL

A' policia do 23º districto o syrio Miguel Elias, [illegible] residente á rua Costa Bastos n. 58, apresentou queixa hontem [illegible] contra João José e Carlos Sacramento, que o aggrediram a páo, sem que para tanto, diz o syrio, tenha havido motivo.

João José é negociante no logar denominado Acary e Carlos Sacramento é seu empregado.

A autoridade respectiva promettem providencias.

Os ladrões agem em Marechal Hermes

A quadrilha de ladrões que anteshontem na rua Portão Vermelho em Marechal Hermes, levava a effeito um assalto, e que, a seguir, tentaram aggredir a victima, voltou hontem áquella mesma rua, onde visitou as casas ns. 96, 71, 63, 75 e 84, carregando varios objectos.

Os Srs. Primo Vieira da Cunha, Duarte Pinto, Delfino Rodrigues Peres, João Pereira Machado e Maria Nazareth de Carvalho, residentes naquellas casas, apresentaram queixa á policia do 29º districto, que deu as providencias necessarias.

Accommettido de uma syncope

Quando, hontem, passava pela praça Tiradentes foi accommettido de uma syncope o soldado do 3º regimento do exercito Marialdo Lima Correrá.

Soccorrido pela assistencia foi em seguida, internado no Hospital Central do Exercito.

O corpo de monitores

Associação Christã de Moços

Realiza-se hoje, ás 6 horas da tarde, a sessão inaugural do Corpo de Monitores [illegible] a sua primeira aula de biologia o dr. Hugo [illegible] Guimarães, livre docente da Faculdade de Medicina e professor cathedratico do Instituto Technico. Findo esta aula, farão os monitores a aula pratica, constante de marcha, calisthenica, exercicios de apparelhos, corridas e jogos maiores e menores.

[illegible] o Corpo de Monitores o sr. Alfredo João Mayall, sendo membros effectivos os Srs. Salvador Calvente, Arcelino Siqueira, Vasco Alves Secco, Jayme Santos, Pedro Ribeiro [illegible], Carlos M. Oliveira, Daniel Gilaberte Filho, Eugenio Richi, Paulo Cerqueira Leite, Oswaldo Margel Rezende, Frederico Solon Ribeiro, Teixeira [illegible], Harry Prochet, George Prochet, José da Silva Oliveira, Armando Silva, William Davis, Genal Diniz e Adherbal Ribeiro.

O CRYSTALINO

RUA URUGUAYANA, 39
T. C. 3325

Tendo recebido as ultimas novidades em serviços para peixe e caça convida a sua distincta freguezia a visitar o Crystalino. (8667

Um descarrilamento na Central do Brasil

Hontem no kilometro 112 da linha do centro, proximo da estação de Juparaná, descarrilou a locomotiva numero 345 do trem C 15.

Devido ao accidente o citado trem soffreu atrazo de uma hora, no respectivo horario, tendo a machina ficado avariada.

Não houve, felizmente desastre pessoal a registrar.

INDICADOR

ADVOGADOS

Dr. Amalio da Silva, Avenida Rio Branco, n. 114, primeiro andar.

Dr. Alvaro Goulart de Oliveira — Avenida Rio Branco, 114, sala 7.

Dr. Salgado Filho — R. General Camara 47, 1º and. Tel. 5304, Norte.

Dr. Nelson Campos — Carioca, 60 — Tel. C. 5598.

Drs. Verissimo de Mello e Domingos Louzada—Quitanda 45. T. C. 3907.

Dr. Francisco Loup — Carmo, 71, 1º, sala 3ª, 9 ás 11 e das 16 ás 18 hs.

Dr. J. M. Mac Dowell da Costa—General Camara, 66. Tel. Norte 4747.

Dr. Edmundo de Miranda Jordão, General Camara 20. Tel. N. [illegible]

Dr. C. Daniel de Deus — Advogado Esc. R. Visc. Rio Branco, 431, Nictheroy. Tel. 323. Das 2 1|2 ás 5.

MEDICOS

Dr. Luis Ramos — P. Saens Pena, 9, R. Conde Bomfim, 685, Tel. V. 1639.

Dr. Moraes (Manoel de) — Rua dos Ourives, 43 (5 hs.) 2.as, 4.as e 6.as.

Dr. J. Malagueta — R. do Carmo, 3, (Esq. de S. José). Tel. 3652 C.

Dr. A. Pamplona — Medeiros Passaro, 27. Tijuca, V. 1376. 1º de Março 13. N. 5303, das 14 ás 16 horas.

Dr. Henrique Duque — Rodrigo Silva n. 5. Resid.: R. Ibiturúna, 73.

Dr. José Bastos d'Avila — Rua 7 de Setembro 231 (das 4 ás 6 hs. res.: rua Gal Polydoro 185. Tel. S. 2748.

Prof. Austregesilo — Cons.: 7 de Setembro 211 (3 ás 5). C. 1995. Res.: Marquez de Olinda 102, Tel. S. 14.

Dr. Americano do Brasil—Urug. 31. C. 4126. 3.ª, 5.ª e sabb. 4 ás 6.

Dr. Flavio de Moura — R. Buarque n. 33 (Leme). Tel. Sul 1052.

Dr. Eurico Villela — Do Inst. Oswaldo Cruz e Hosp. S. F.co de Assis. Mol. int.: 3ªs, 5ªs e sabb. 5 hs. 37, r. 7 Set. (N. 654).

Dr. Bandeira Rodrigues, M. Flor. 154. 3ªs, 5ªs e sabs., 1 ás 2 1|2; r. Imperial 235.

MEDICOS ESPECIALISTAS

Dr. Renato de Souza Lopes, prof. da Fac. Doenças do app. digest. e nervosas (Raios X). S. José, 10.

Dr. Nelson Miranda — Trata pelos raios X os tumores genitaes, fibromas, canceros, etc. R. Carioca, 48. C. 1525.

Dr. W. Schiller (mentaes e nerv.) — R. M. Olinda (13). Tel. S. 2404.

Dr. F. Terra — (Pelle e syphilis) — R. Assembléa 20 (2 ás 4).

Dra. Ursulina — (Senhs. e creanças)— Av. Central 138, ás 12 hs. C. 1101.

Dr. A. F. da Costa Junior — (Ass. da Fac.) Pelle, syphilis, tumores. Radiumtherapia. Chile 17 (4 ás 6).

Dr. Moncorvo — (Creanças)—R. do Carmo, 13. (3 hs.) Moura Brito 58.

Dr. Werneck Machado — (Pelle e syphilis) Largo da Carioca 11, 1º and.

Dr. Guilherme Eiseniohr — (Tuberculose). Rua Mal. Floriano, 44.

Prof. Dr. Rabello — Syphilis, doenças da pelle. Trata os tumores e doenças da pelle pelo radium e outros agentes physicos. — Assembléa n. 85.

Dr. Murillo de Campos — D. mentaes e nervosas. Carioca, 43, á 1 h.

Dr. Marinho Rego — Clinica medica, esp. pulmões, intestinos. Uruguayana, 154, das 4 ás 6. Res.: S. 3151.

Dr. Araujo dos Santos — Trat. da tuberculose pelo pneumothorax. — Diabetes. Raios X. Ultra-violeta; r. Carioca, 48 — C. 1525.

CLINICA CIRURGICA, VIAS URINARIAS

Dr. A. Costallat — R. Carioca 30— (das 1 ás 6 hs.) Tel. C. 3950.

CIRURGIA, MOL. SENHORAS VIAS URINARIAS

Dr. Eugenio Decourt — Consultas diarias — Assembléa, 34, de 3 ás 5 hs.

Dr. Rupert Pereira — Uruguayana, 134, (de 1 ás 6). Tel. N. 6688.

Dr. Octavio Mascarenhas — Av. Rio Branco, 257 (3 ás 5). C. 940.

Drs. Hygino Filho e A. Hygino. Cir. geral. Mol. Sras. S. José, 69, 1 ás 5.

Dr. Rego Lima, Cons. Av. Rio Branco 175, 3 ás 5. Res. Bambina, 37.

Dr. Rubens Ferreira — Cons.: 7 de Setembro, 75, 2º andar (elevador) [illegible]

PARTOS E MOLESTIAS DAS SENHORAS

Dr. Daciano Goulart — R. Uruguayana 15. (2 ás 6). Tel. C. 3762.

Dr. Jeronymo Guimarães — Bambina [illegible] S. 1409, r. Carioca 28, C. 358.

Dr. Bento Ribeiro de Castro — D. Cecilia, 23 (905 S.) 7 de Set. 75. ([illegible] hs.) Diathermia e raios ultra-violeta.

Dr. J. Pacifico—Av. Mem de Sá 335 (Tel. N. 5233), 11 ás 12 e 2 ás 5.

Dr. Camacho Crespo — R. Conde de Bomfim 577. Tel. V. 1171.

LABORATORIOS — ANALYSES CHIMICAS

Prof. Alfredo Andrade — da Fac. de Medicina, Ex. de urina, sangue, fezes, etc. Uruguayana, 7.

Cura da Tuberculose — Sanatorio de Palmyra (Minas). Altitude 900 m.

CIRURGIA, DOENÇAS DAS SENHORAS, PARTOS.

Dr. Victor Godinho — R. Assembléa 34 (3—7). 2.ªs, 4.ªs e 6.ªs. C. 4007.

CIRURGIA, DOENÇAS DO RECTO E ANUS

Dr. Raul F. Santos — Rua do Passeio 56 (1 ás 4). Tel. C. 2369.

CURA DA HYDROCELE SEM OPERAÇÃO CORTANTE

Dr. Leonidio Ribeiro, r. S. José, 19, das 3 ás 4.

OLHOS, GARGANTA, NARIZ E OUVIDOS

Dr. Mattillo de Mello — Doenças dos olhos, nariz e garganta. Com pratica dos hospitaes da Europa — Assembléa, 47.

Dr. Raul David de Sanson — S. José, 41, 1º, das 2 ás 5. Tel. C. 3107.

SANATORIO CIRURGICO Para molestias de ouvidos, nariz e garganta

Prof. João Marinho, Dr. Castilho Marcondes, 335, Avenida Mem de Sá. Tel. N. 1092. Secções independentes para homens, senhoras e creanças, com accommodações para pessoas que acompanham o doente.

GARGANTA, NARIZ, OUVIDOS E BOCCA

Dr. Eurico de Lemos — Especialista Prof. liv. da Faculdade. Cura ozena (fetidez nasal). R. Assembléa, 13 (sb.). — Das 12 ás 6 hs.

OCCULISTAS

Drs. Moura Brasil e Gabriel de Andrade — Uruguayana 37 (2 ás 4).

Dr. Eutychio Leal — S. José, 50 — De 3 ás 4 1|2.

GARGANTA, NARIZ E OUVIDOS

Dr. Alvaro Tourinho — Ouvidor, 152. Tel. N. 1593.

Dr. Paulo Brandão — Quitanda, 5 — (2 ás 5 hs.). Tel. 5550, C.

Dr. Sebastião Cesar da Silva — Ouvidor, 189, 1º — ás 5. T. N. 5508.

Dr. F. Castilho Marcondes — Rua Chile, 17 (3 ás 5). Tel. C. 4074.

Dr. Souza Mendes — Tuberculose da larynge — Rodrigo Silva, 28, de 2 ás 4. C. 1838.

CIRURGIÕES-DENTISTAS

Dr. Barros Henriques—Av. Rio Branco 175 (1º). Tel. C. 21.

PARTEIRAS

Madame Moitrel Barbosa (parteira)—34, r. da Assembléa, 2º andar. Tel. C. 3672.

Mme. Virginia Madruga, parteira dip. Cons.: S. José 84, 2.ª, 4.ª e 6.ª, de 2 ás 5 hs (C. 912), e chamados á rua do Mattoso, 115. V. 149.

ESCOLAS E LIVRARIAS

Livraria Alves — Livros collegiaes e academicos — R. Ouvidor, 166.

HOTEIS E PENSÕES

Hotel Avenida — O mais importante do Brasil. End. telegr. "Avenida".

OS MELHORES CAFÉS

Café Ideal — Sempre puro. Dep. e Saude 142 e 150. Tel. 707. Norte.

CORRETORES DE FUNDOS PUBLICOS

Lucrecio Fernandes de Oliveira — Rua 1º de Março, 63. Tel. 4468 Norte.

DECLARAÇÕES

COOPERATIVA MILITAR DO BRASIL

33.º DIVIDENDO

Do dia 19 do corrente mez em diante, das 13 ás 17 horas, no escriptorio desta Sociedade, á Avenida Rio Branco ns. 176|178, será pago o 33.º dividendo correspondente ao anno findo, á razão de [illegible] do valor realisado, até 30 de abril do referido anno, ficando reservadas as segundas-feiras, exclusivamente, para pagamento dos dividendos atrazados.

Rio de Janero, 16 de maio de 1925.

ROGERIO AUGUSTO DE SIQUEIRA, Director-Presidente e thesoureiro.

(8698)

COOPERATIVA MILITAR DO BRASIL

(AUGMENTO DE CAPITAL)

Do accordo com a resolução da Assembléa Geral ordinaria de 2 do corrente mez, os accionistas que pagaram até 30 de junho do ultimo anno e primeira chamada para o augmento do capital social poderão pagar as segunda, terceira e quarta chamadas até 2 de julho proximo futuro, sem perda da bonificação de que trata o n. 7 do projecto para aquelle augmento.

Outrosim as chamadas pagas para o dito augmento depois de 31 de março ultimo, continuarão a ficar em deposito até o fim do corrente anno e sem participação nos dividendos relativos ao mesmo anno.

Rio de Janero, 15 de maio de 1925.

ROGERIO AUGUSTO DE SIQUEIRA, Director-Presidente e thesoureiro.

LIGA MONARCHICA

D. MANOEL II

RUA ACRE 55, SOBRADO

Em nome da directoria communico aos srs. associados que a festa de inauguração da nova séde social, á rua Acre 55, sobrado, será realizada no proximo sabbado, dia 23 do corrente. Para ingresso é necessario o recibo de maio.

Traje completo.

Rio, 18 de maio de 1925 — *Antonio Teixeira*, 1º secretario.

(V 28251)

ASSOCIAÇÃO DOS EMPREGADOS NO COMMERCIO DO RIO DE JANEIRO

FUNDADA EM 7 DE MARÇO DE 1880 — AVENIDA RIO BRANCO 118 E 120

Inauguração do automovel para o serviço medico de urgencia

O Conselho Administrativo da Associação dos Empregados no Commercio do Rio de Janeiro, inaugurando hoje o automovel para o serviço medico de urgencia, convida para assistir a esse acto a todos os srs. associados e exmas. familias. A inauguração terá logar ás [illegible] horas, no salão nobre e em seguida no saguão do edificio, de onde sairá o automovel destinado [illegible] serviço de providencia social.

Rio de Janeiro, 21 de maio de 1925 — *Raul Villar*, 1º secretario.

(8734)

A Equitativa dos Estados Unidos do Brasil

SOCIEDADE DE SEGUROS SOBRE A VIDA

SÉDE SOCIAL — AVENIDA RIO BRANCO 125 — RIO DE JANEIRO (EDIFICIO DE SUA PROPRIEDADE)

Relação das apolices sorteadas em dinheiro, em vida do segurado

75º sorteio — 15 de Abril de 1925

	99.590	José Borges de Mello e esposa	Parahyba — Piauhy
	129.210	Dionisio Antonio Achylles Carrano	Curityba — Paraná
	141.808	Manoel Affonso Rodrigues	Belém — Pará
	101.947	Manoel Ribeiro da Cruz e esposa	Cururupú — Maranhão
1º	93.653	Vicente Ferreira da Ponte	Fortaleza — Ceará
2º	114.375	Joaquim Sanz Alberto	Livramento — Rio Grande do Sul
	135.452	Arthur de Souza Araujo	Aracajú — Sergipe
	137.389	Manoel Ribeiro Granja	Rio Largo — Alagôas
	146.826	Jeremias Sandoval e esposa	Victoria — Espirito Santo
	98.180	José Antonio Alves de Britto Filho	Ituassú — Bahia
	94.560	Severo de Albuquerque	Nazareth — Idem
	126.450	Abel Alves Pereira Rego	Petropolis — Estado do Rio
	130.585	Boanerges Borges da Silveira	Bom Jesus Itabapoana — Idem
	133.247	João Pereira dos Santos	Idem — Idem
	144.148	José Guedes Coelho	Itaocára — Idem
	131.513	Manoel Cordeiro de Mello	Caruaru — Pernambuco
	144.422	Chrispim de Amorim Coelho	Petrolina — Idem
	137.909	Jayme Estacio de Lima Brandão	Recife — Idem
3º	134.295	José Bandeira de Oliveira	Idem — Idem
	132.291	Augusto G. de Albuquerque Galvão	Idem — Idem
	142.738	D. Amelia Evaristo de Souza	Diamantina — Minas Geraes
	102.810	Vicente de Andrade Racioppi	Queluz — Idem
	140.420	Alfredo Bicalho	São Paulo Muriahé — Idem
	138.737	Gastão Alvares Fernandes Vieira	Bocoyuva — Idem
	138.244	Armenio Ferreira Porto	Varginha — Idem
	125.012	Thomé Elysio de Freitas	Monte Santo — Idem
	130.493	Eduardo Siqueira da Costa	Ewbank da Camara — Idem
	135.511	Durval Martins Villela	Juiz de Fóra — Idem
	147.966	José de Campos Valladares	João Pinheiro — Idem
	146.860	Antonio Renna	Viçosa — Idem
	141.454	Alfredo Blum	São Paulo — São Paulo
4º	140.753	Roggieri Piero	Idem — Idem
	138.788	Vito Centrone	Idem — Idem
	143.839	Luiz Lemos do Val	Idem — Idem
	96.837	Eurico de Almeida Land Avellar	Santa Adelia — Idem
	133.495	João de Oliveira Machado	S. J. Rio Pardo — Idem
	95.910	José Adriano Marrey Junior	São Paulo — Idem
5º	99.456	José Soares de Almeida	Idem — Idem
	137.138	Alberto dos Santos Nobrega	Idem — Idem
	142.156	Christiano Dutra do Nascimento	Vargem Grande — Idem
	146.066	Estacio Nunes da Silva	Pennapolis — Idem
	52.053	Antonio José Tavares	Ribeirão Bonito — Idem
	147.345	Carlos de Paiva Meira	São Paulo — Idem
	124.124	José de Oliveira Maheiro	Catanduva — Idem
	145.053	Francisco Mesquita	São Paulo — Idem
	144.912	Manoel Aurelio de Mello	Capital Federal
6º	108.204	Alvaro da Costa e Silva	Idem
	86.792	Francisco da Silva Franco	Idem
	142.888	Antonio Ferreira da Rocha	Idem
	110.466	João Carvalho Araujo	Idem
	126.016	Antonio A. de Lima Junior	Idem
	130.402	Alvino dos Santos	Idem
	115.176	Antonio Cardoso Lopes	Idem
	106.553	D. Honorina de P. Motta Pacheco	Idem
7º	107.534	Estevão Oneto	Idem
8º	108.231	Manoel Rodrigues Esteves	Idem
	146.029	José Eduardo Lucio	Idem
	119.913	José Antonio de Sá	Idem
9º	110.694	José Rainho da Silva Carneiro	Idem
10	141.925	Adamastor Antonio Cantarino	Idem

1º — O sr. Vicente Ferreira da Ponte teve a sua apolice numero 119.977 sorteada em 15 de julho de 1922.

2º — O sr. Joaquim Sanz Alberto teve esta mesma apolice sorteada em 16 de janeiro de 1922, e a de n. 114.374 sorteada em 15 de outubro do anno passado.

3º — O sr. José Bandeira de Oliveira teve a sua apolice numero 134.294 sorteada em 15 de abril do anno passado.

4º — O sr. Roggieri Piero teve a sua apolice n. 140.760 contemplada no ultimo sorteio.

5º — O sr. José Soares de Almeida teve esta mesma apolice sorteada em 15 de janeiro de 1918.

6º — O sr. Alvaro da Costa e Silva teve a sua apolice numero 108.206 sorteada em 16 de julho de 1923.

7º — O sr. Estevão Oneto, teve a sua apolice n. 44.598 sorteada em 15 de outubro de 1919.

8º — O sr. Manoel Rodrigues Esteves teve esta mesma apolice sorteada em 15 de abril de 1920.

9º — O sr. José Rainho da Silva Carneiro teve a sua apolice n. 96.667, sorteada em 15 de abril do anno passado.

10 — O sr. Adamastor Antonio Cantarino teve esta mesma apolice sorteada em 15 de outubro do anno passado.

NOTA — A Equitativa tem sorteado até esta data 2.305 apolices, no valor de 10.605:360$000, importancia paga em *Dinheiro* aos respectivos segurados, continuando as mesmas em vigor, com direito aos sorteios ulteriores.

"Recebi d'"A Equitativa dos Estados Unidos do Brasil", Sociedade de Seguros Sobre a Vida, a quantia de cinco contos de réis (5:000$000) proveniente do sorteio a que se procedeu em 15 de abril de 1925, em suas apolices sorteaveis em dinheiro, e no qual foi a minha apolice, pelo n. 146.029, contemplada, permanecendo a mesma em vigor, nos termos do actual contracto do seguro; menos 500$000 de imposto federal.

Rio de Janeiro, 15 de abril de 1925 — *José Eduardo Lucio*."

Testemunhas: Joaquim da Silva Pereira e Heitor B. de Albamonte, (firmas reconhecidas).

"Recebi d'"A Equitativa dos Estados Unidos do Brasil", Sociedade de Seguros Sobre a Vida, a quantia de cinco contos de réis (5:000$000) proveniente do sorteio a que se procedeu em 15 de abril de 1925, em suas apolices sorteaveis em dinheiro, e no qual foi a minha apolice, pelo n. 110.694, contemplada, permanecendo a mesma em vigor, nos termos do actual contracto do seguro; menos 500$000 de imposto federal.

Rio de Janeiro, 15 de abril de 1925 — *José Rainho da Silva Carneiro*."

(8693)

A Conservadora do Piano

Do profissional I. MEDINA

AVENIDA GOMES FREIRE, 19 - Tel. Cent. 3326

Com perfeitas officinas para concertos de pianos e auto-pianos, acaba de inaugurar o mais perfeito SYSTEMA DE GARANTIAS para ASSISTENCIA A PIANOS A DOMICILIO. O piano inscripto em qualquer das nossas "séries" gosa das seguintes vantagens: — Inspecção a domicilio, afinação, limpeza, e substituição de cordas, teclas ou outra qualquer peça que o uso haja deteriorado, e reforma geral no fim do contrato. Temos quatro "séries" para Exmas. Familias e uma para CASA DE DIVERSÕES — PARA EXMAS. FAMILIAS: REFORMA 8$000; POPULAR 12$000; SELECTA, 15$000 e AUTO-PIANO, 25$000. CASAS DE DIVERSÕES: ARTISTICA, 25$000. — Concertam-se e reformam-se pianos e auto-pianos. — Transformam-se pianos bichados para pianos de estylo moderno — Encamurçamento geral da machina e teclado.

Concertos a dinheiro e a prestações mensaes. (8660)

EDITAES

TOSSE GRIPPE **CREOSGENOL** O tonico dos pulmões

ANNUNCIOS

Foi ou não foi ? !

O Restaurante Garoto do Mercado, passando grandes reformas e modificação de firma, convida os seus distinctos freguezes para comer uma "feijoada completa", peixadas e petisqueiras, Rua Carlos Sampaio 81, esquina da rua do Senado. (V 29381)

Manicura e pedicura

MADAME POBRIN

Faz sobrancelhas com a maxima perfeição e sem magoar. Rua Evaristo da Veiga 126, Tel. C. 3200. (V 27972)

AQUECEDORES A GAZ

Rs. 200$000

FABRICAÇÃO EM GRANDE ESCALA PELA SOCIEDADE FEDERAL SUISSA

Da marca preferida "Federal". São com registros automaticos e sem perigo de explosão, construidos em cobre, nickelados com perfeição. São adaptados pelas repartições officiaes, hoteis, hospitaes e por centenas de familias da Capital, por serem os melhores e os mais economicos. São garantidos e experimentados na presença do comprador. Casa matriz rua General Camara n. 240. Filial, rua dos Arcos [illegible] (V 29384)

Sedas

Seda lavavel, larg. 100 c.	8$200
Crepe da China.	13$300
Idem, idem, superior, 18 côres (está no fim do sortimento)	15$500
Radium superior.	25$500
Crepe marrocain, pura seda.	27$500
Idem, idem, proppée	41$500

Lãs

Frescot, todas as côres, larg. 140.	31$500
Bengaline fantasia, larg. 120.	15$000
Marrocain lã, artigo francez.	22$500
Failleuse Cordonet, larg. 140.	45$500

Diversas

Tricoline listada.	4$500
Idem, idem.	7$000
Idem, linho e seda grande moda.	12$000
Opala, todas as côres.	3$700
Flanella Castor.	2$700
500 Duzias meias, fio de Escossia, para creança.	1$200

Avisamos aos nossos distinctos freguezes que já recebemos o grande "stock" de rendas e applicações do Norte.

VISITEM E VERIFIQUEM

A Formosinha

53-Rua Larga-53

Canto de Andradas,
Norte 6833

REMETTEMOS ENCOMMENDAS PARA O INTERIOR.

(8728)

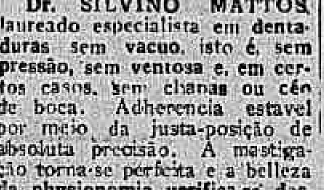

Dr. SILVINO MATTOS, laureado especialista em dentaduras sem vacuo, isto é, sem pressão, sem ventosa e, em certos casos, sem chapas no céo de boca. Adherencia estavel por meio da justa-posição de absoluta precisão. A mastigação torna-se perfeita e a belleza da physionomia verifica-se desde logo. Preços modicos. Rua 7 Setembro, 231; das 7 ás 5. Phone: 1.555 — Central. (V 28175) R

BREVEMENTE:

"Factos e Orientações"

Assumpto de palpitante notabilidade, estudo sobre a sociedade moderna, atraves de uma prosa elegante de um espirito brilhante altamente observador, como é

MOREIRA GUIMARÃES

Editor — ARTHUR MOYA

VENDA DE PROPRIEDADES

Pessoa séria que dispõe de excellentes relações nesta Capital, encarrega-se da venda de predios e terrenos no centro e suburbios; garanto toda a reserva em seus negocios, como promoverá a venda por bons preços e brevidade; informações na rua do Alfandega 130, 1º andar, das 2 ás 6 horas. (V. 29376)

Quem tem joias, tem dinheiro!

Faça uma visita á Joalheria Thesouro do Castello, Uruguayana, 9, e empregue as suas economias em joias. Aproveitar opportunidades e da (Sabedoria das Nações) Alguns preços: Lindissimas cruzes de platina com brilhantes de 350$ a 5 contos. Anneis solitarios montados em platina e ouro de 250$ a 10 contos e mais. Relogios de ouro de lei de 75$; correntes ouro e platina desde 100$. Relogios Omega e outras marcas superiores e de 50$ e outras marcas superiores e regulamento garantido a 25$.

4 mil contos

em diversas joias e objectos para presentes, serão vendidos por preço de leilão na Joalheria Thesouro do Castello, á Rua Uruguayana, 9. (V. 28229)

OURO

O Syndicato Luso Brasileiro pede aos seus freguezes que não se illudam com annuncios fantasticos. Podemos garantir que quem melhor do que qualquer outra casa, não vendam, porém [illegible]

Compramos ouro, prata, platina e toda a joia de valor. URUGUAYANA n. 114, 1º andar, em frente ao largo da Sé. (V. 28212)

Bellos fogões a gaz novos

Tres boccas, com forno, por 200$, quatro boccas e lampadina nickelados por 370$ com ligação. Sociedade Federal Suissa, rua dos Arcos n. 64. (V. 29384)

Grupo de couro

Vende-se um modelo maior, legitimo Mapie, na rua Senador Dantas 5. (V. 29378)

GONORRHEN

garantido pelo fabricante [illegible] receita [illegible] anti-[illegible] Peral Pedra, 88, Vidro 6$ [illegible] Bom remedio por 7$000 [illegible] (V 28261)

PARA ECONOMIA DO GAZ

A Sociedade Federal Suissa concerta e põe em estado novo [illegible] fogões a gaz. Attende a chamados pelo telephone Central 664; Rua dos Arcos [illegible] (V 29384)

FUNEBRES

Contra-Almirante Luiz Augusto Diniz Junqueira

✝ A viuva D. Maria Augusta Diniz Junqueira, filhos e mais parentes do finado LUIZ AUGUSTO DINIZ JUNQUEIRA, convidam as pessoas de sua amizade para assistirem á missa de setimo dia de seu fallecimento, que mandam celebrar amanhã, sexta-feira, 22 do corrente, ás 9 1|2 horas, no altar-mór da matriz de Santa Rita, pelo que antecipadamente agradecem. (V 29369)

João Luiz da Costa

(PHILATELISTA)

✝ J. Costa & Filhos participam o fallecimento de seu querido chefe e convidam os seus parentes e amigos para assistirem á missa de setimo dia na egreja do S. Sacramento, ás 9 horas, no dia 23 do corrente, sabbado, e antecipam os seus agradecimentos aos que comparecerem a este acto de religião. (V 28227)

D. Joaquina de Gouvêa Backheuser

✝ A familia de D. JOAQUINA EUGENIA DE GOUVÊA BACKHEUSER participa aos seus parentes e amigos o seu fallecimento e convida para o enterro que terá logar hoje, no cemiterio de Maruhy, em Nictheroy, saindo o feretro da rua de Santa Rosa 91, ás 4 horas da tarde. (V 27995)

Adolfo Acosta

✝ Aureolina Acosta e filhos mandam celebrar amanhã, sexta-feira, 22 do corrente, ás 9 1|2 horas, no altar-mór da egreja da Candelaria, missa de setimo dia por intenção da alma do seu saudoso esposo e pae ADOLFO ACOSTA. Convidam para assistir a este acto religioso as pessoas de sua amizade, confessando-se desde já agradecidos. (V 29341)

Amalia Rosa de Castro

✝ João de Sousa Castro, Annibal de Sousa Castro, senhora e filhos, Arnobio de Sousa Castro, senhora e filhos, Noemia de Castro Sousa e filhos, Dr. João Gonçalves da Fonte, senhora e filhos agradecem, penhorados, aos parentes e pessoas de suas amizades que compareceram ao enterramento de sua esposa, mãe, avó e sogra AMALIA ROSA DE CASTRO, e participam que a missa de setimo dia em intenção ao repouso de sua alma, será resada amanhã, sexta-feira, 22 do corrente, ás 10 horas, no altar-mór da egreja do Carmo. (V 29354)

Euthalia Affonso da Silva

✝ Bento Affonso da Silva e familia communicam aos seus parentes e amigos o fallecimento, houtem, de sua inesquecivel filha EUTHALIA e convidam para o seu enterramento que sairá hoje, ás 2 horas da tarde, da Casa de Saude Icarahy, á Praia de Icarahy n. 419, para o cemiterio de Maruhy. (V 29345)

Guiomar da Cunha Guimarães

(JUPI)

✝ Alfredo Pereira Guimarães e filhos, Antonio Fonseca da Cunha e senhora, Dr. Alvaro Fonseca da Cunha e senhora, Dr. Heitor Fonseca da Cunha e demais parentes convidam as pessoas de amizade para assistir á missa de setimo dia que em suffragio da alma de sua querida e sempre lembrada esposa, mãe, filha, irmã, cunhada e parenta GUIOMAR DA CUNHA GUIMARÃES, fazem celebrar sabbado, 23 do corrente, ás 9 horas, no altar-mór da egreja de São Francisco de Paula, antecipando seus agradecimentos. (V 28185)

Anna Serpa Landim

✝ Carmen e Judith Landim, capitão de corveta Adalberto Landim, sua senhora Claudionora Novaes Landim e filhos, Dr. Ary Coelho Barboza, sua senhora Jandyra Landim Coelho Barbosa e filhos, Henriqueta Nathan, filhos e genros, Gabriella do Amaral, filhos, genros e noras, Raul Telles Ribeiro, senhora e filhos e familias Chavantes convidam seus parentes e amigos para assistirem á missa de setimo dia que, por alma de sua bondosa mãe, sogra, avó, irmã e tia ANNA SERPA LANDIM, mandam celebrar amanhã, sexta-feira, 22 do corrente, ás 8 1|2 horas, no altar-mór da egreja de S. Francisco de Paula. (V 28194)

A MEDICINA POPULAR

A mais antiga de todas

Só Plantas ..!

Curativas, Inoffensivas que fazem ... sempre bem!

Tratamento simples, ao alcance de todos, de effeito rapido e facil de usar. São chás e o succo das plantas. E' a Natureza... são as Flores!... Medicina de longas Eras, usada por nossos avós, espalhada por aldeias e cidades; tão simples e boa que todos a amam e conhecem; permittindo a cada pessoa, curar-se a si mesmo... com pouco gasto e sem perder tempo.

RUA S. JOSE', 28

(8615)

AO TINTUREIRO PARISIENSE

Casa de 1ª ordem — Lava chimicamente qualquer tecido, com especialidade as flanellas, palha de seda e vestidos finos de senhora. Limpa a secco, lava luvas de pellica, faz plissés e tinge com perfeição para luto em 24 horas.

Avenida Salvador de Sá, 46
Telephone 7337 Norte
(2.720)

VESTIDOS

Com elegancia e perfeição, executa
MME. CALANDRA
Assembléa 21 — C. 5190.
(V. 28168)

Tailleur Manteaux

ACCEITA-SE O TECIDO Confecção esmerada. V. Bello. Assembléa 21. C. 5190. EX-ALFAIATE DAS FAZENDAS PRETAS. (V. 28167)

NOVA IGUASSU'

Vende-se uma boa casa para familia, á rua França Soares n. 4, defronte á estação, informa-se na rua Machado Coelho n. 108, Rio, com o sr. Jo[illegible] (V 27927)

OLHOS Inflammações e Purgações USE O COLLYRIO MOURA BRASIL
Vende-se em todas Pharmacias e Drogarias (V 28213)

Empregos diversos

ALUGA-SE uma costureira que corta e cose tanto em vestidos como em qualquer roupa branca, 5$000 mil réis por dia. Rua Cosme Velho, 302, Aguas Ferreas. (V 28197) D

PRECISA-SE de carpinteiros competentes, para obra. Trata-se na rua Marquez de Sapucahy n. 223, das 4 ás 6 da tarde. (V 27968) D

PRECISA-SE para hoje, sem falta, 5 homens e 3 senhoras, para trabalhar a bordo de navio de passageiros, que vae para a America; ordenado, 700$000 mensaes; não precisa pratica; aqui se prepara os documentos, no largo de São Domingos, 6, sob., das 8 ás 17 horas. (V 28262) D

PRECISA-SE um official torneiro mecanico, rua Moncorvo Filho, 107, antiga Areal. (V 27997) D

PRECISA-SE de um bom official de barbeiro, á rua do Cattete, 342. Salão Extra. (V 28226) D

Casas e commodos no centro

ALUGA-SE um quarto. Rua do Riachuelo n. 215. (V 29382) E

ALUGA-SE, por motivo de viagem a quem ficar com os moveis, o sobrado da Avenida Gomes Freire, 114 com cinco quartos, 2 salas, cozinha, banheiro, etc. Trata-se no mesmo, das 8 ás 12 e das 4 ás 7 horas. (V 28238) E

ALUGAM-SE, barato, tres escriptorios, á rua da Carioca, 44, 1º and. (V 28217) E

ALUGAM-SE uma sala e um quarto independentes. Rua S. Leopoldo, 76, sob., perto da praça Onze. (V 28220) E

ALUGA-SE uma sala ou quarto, com toda mobilia e boa pensão, a moça protegida. Rua do Rezende n. 73. Central 3031. (V 29349) E

ALUGA-SE em casa de familia, á rua Senador Dantas 77, sobrado, um espaçoso quarto com pensão, para 2 ou 3 rapazes. (V 28178) E

ALUGAM-SE quartos mobilados, a rapazes. Rua da Lapa, 39, sob. (V 28201) E

ALUGA-SE um quarto bem mobilado, em casa de familia. Rua do Carmo, 5, 6º andar. (V 28262) E

ALUGA-SE em Botafogo, uma casa mobilada, bonde e auto-omnibus á porta, banhos de mar a dois minutos, quintal e jardim. Informar B. M. 3021. (V 28182) G

ALUGA-SE o magnifico predio á rua Cosme Velho, 229, Aguas Ferreas, de 3 pavimentos, tendo no 1º andar, salas de visita quatro amplos quartos e galeria; no 2º andar, salais de visitas, refeições, galeria, B. W. C., etc., e porão habitavel; as chaves na mesma rua n. 285; tratar á rua Buenos Aires, 45, sob. (V 28199) G

ALUGA-SE por 250$000 mensaes a casa nova, numero ... da Travessa Fernandina, 93, (Laranjeiras), com 2 quartos, 2 salas e mais dependencias; as chaves estão no 87. Exige-se fiador idoneo ou contrato. (V 29380) G

ALUGA-SE uma sala bem mobilada, com pensão de 1ª ordem, em casa de familia de todo o respeito. Rua Buarque de Macedo, 32. (V 29386) G

ALUGA-SE metade de 1 casa para 3 ou 4 pessoas decentes á r. 8 Dezembro n. 156, c. 9, p. 130$000, com todas as regalias. (V 28166) M

MYSTERIOS da vida e trabalhos garantidos — Carta com envelope prompto para resposta. Mme. O. Fernandes; Nova Iguassu', Estado do Rio. (V 28208)

Compra e venda de predios e terrenos

VENDE-SE uma avenida nova, com 8 casas, tendo 2 quartos, 2 salas, terreno todo murado, — proximo ao Jockey Club, rende 3:360$000 por mez. Preço, 160:000$000. Trata-se na rua do Carmo n. 47, sala 3, com o sr. João, das 3 ás 5 horas. (V 28600) N

VENDE-SE uma casa, á rua Goyaz n. 29, proximo á Estação de Engenho do Dentro. Trata-se no mesmo. (V 27997) N

Injecção insulana
(ANTI-BLENNORRHAGICA)
Lic. pela Inspect. de Hygiene.
DE PODEROSO EFFEITO NO TRATAMENTO DE GONORRHEAS CHRONICAS E RECENTES.
Deposito: Drogaria Pacheco e
Pharmacia Gonzaga
RUA DOS ANDRADAS, 70.

ALUGAM-SE quartos em porão bem arejado e claros, centro de jardim, com pensão, casa distincta, Rua Buarque de Macedo n. 32. (V 29387) G

COMMODO espaçoso. Precisa-se alugar um para dormitorio de empregados de hotel, nas immediações da Gloria ao Largo do Machado. Phone B. M. 3840. (V 28195) G

LARANJEIRAS — A rua Alice, 294 alugam-se 2 quartos a 90$000 e o andar terreo por 300$000, casaes ou familia de tratamento. Ver e tratar aos Domingos. Casa nova e todo o conforto. (V 28165) G

Li-Li- Livros-Cattete 223. (V. 29332)

QUARTOS — Aluga-se quartos arejados, mobilados, com ou sem pensão. Familia. Cattete, 214, casa 33 — Phone B. M. 1136 (V 28245) G

CASA em construcção, centro de terreno, vende-se á rua Dr. Garnier, 241 (Jockey Club). Trata-se na rua do Ouvidor, 99 com o Sr. Neves. (V. 29366)

PREDIO por 1:500$000 mensaes e mais os impostos respectivos, arrenda-se com contracto, espaçoso e confortavel, construido em meio de espaçoso terreno; á rua do Bispo ... (V 29346) N

PRECISA-SE comprar uma casa, mesmo que necessite de obras, que tenha grande terreno, serve nos arrabaldes ou suburbios da Central, Leopoldina e melhoramentos. E' preciso que tenha 12 mil metros quadrados. — Escreva para á rua Conselheiro Ferraz n. 62, Cabuçu, Alvarenga. (V 28600) N

VENDE-SE um pequeno predio, á rua Barão de Ubá, por 30 contos Trata-se na travessa do Commercio, 7, com Araujo. (V 29350) N

Nós vendemos mais barato

PARA QUE POSSAM VERIFICAR O QUE ACIMA FICA DITO, DAMOS A SEGUIR ALGUNS PREÇOS, PARA SE CERTIFICAREM QUE DE FACTO VENDEMOS MAIS BARATO DO QUE NAS LIQUIDAÇÕES.

Camisa de crepon superior, a.	12$500
Camisa de diversos zephires finos SALDOS, a	15$000
Camisa do superior TRICOLINE, desde	24$000
Meias para senhoras, côres da moda, par	4$500
5.000 Pyjamas superiores para vendermos, a.	16$000
Pyjamas de flanella, proprias para o inverno, a	30$000
Toalhas Alagoana para banho 1.50	10$000
Toalhas Alagoana para banho 1.70	12$000
Toalhas Alagoana para banho 1.80	15$000
Toalhas Alagoana para banho 2.00	16$000

NOTA — ESTAS TOALHAS SÃO ALAGOANAS LEGITIMAS

Tapetes para quartos, desde	18$500
Tapetes para salas, lindos desenhos, a.	95$000

NÃO FAÇAM SUAS COMPRAS SEM PRIMEIRO VERIFICAREM OS NOSSOS PREÇOS, VENDEMOS BARATO PARA VENDERMOS MUITO.

21, Avenida Passos, 21 —:— 54-A, Avenida Passos, 54, A (8605)

PERDEU-SE a Cautela n. 1516 do Banco do Districto Federal do valor de 100 mil réis, pertencente a Manoel Jorge Evangelista de Almeida. (V 27938) Q

DIVERSOS

ART, GOUT, BEAUTE' — Madame? V. Ex. precisa modista? Atelier Mariz e Barros n. 339, sob., tel. V. 4896. (V 28141) S

DINHEIRO. Pessoa, que recebeu de herança, quer emprestar sob hypothecas de predios, bem localizados e de pessoas idoneas. Cartas neste jornal para M. A. S. A. (V 28183) S

VENDAS DIVERSAS

VENDEM-SE duas massadeiras, uma Colombus (allemã) e uma Ham Lem, (Franceza), capacidade 1 á 300 ks. Rua Moncorvo Filho, 107, antiga Areal. (V 27997) D

VENDE-SE de particular, um double-phaeton, Dort, em bom estado de conservação. Ver e tratar na rua Candido Benicio, 180. Bondes de Jacarépaguá. (V 29354) O

VENDE-SE uma bem afreguezada pensão, com os quartos todos occupados por preço de occasião. Tratar na rua da Alfandega n. 241. — Tel. N. 4270. (V 28267) O

Cabellos brancos! Remette-se gratis formula garantida para cores castanha e preta. Carta com enveloppe prompto para resposta, á rua Cupertino n. 7, Quintino Bocayuva. Rio. (V 28208)

BLENORRHAGIA Cura radical pela diathermia e raios ultra-violeta (methodo inteiramente novo no Brasil, tratamento rapido, cura em poucas applicações, indolores e sem o menor perigo — technica de Negelschmith, Berlim e Kowarschik, Vienna). Dr. Cocio Barcellos, ex-assistente da Fac. de Med. Das 9 ás 11 e das 4 e 6. Tel. C. 3.864. S. José, 53. (8606)

COFRE inglez legitimo Mineira, perfeito, vende-se. R. Frei Caneca, 8. Fone Norte 7037. (V. 28201)

CARTOMANTE — D. Maria Emilia, a celebre e 1ª do Brasil e Portugal, consagrada pelo povo, mais perita, ultima palavra da cartomancia e em sciencias occultas, ás pessoas do interior, consulta por carta, seriedade e sigillo; residencia, rua S. João, 59, em Nictheroy, e caixa postal 1.688. Rio de Janeiro. (V 28173) S

CARTOMANTE mineira, trabalhos garantidos, das 12 ás 20 horas. — Rua Frei Caneca, 123, sob. (S 27928) S

AVISO IMPORTANTE GRANDE LIQUIDAÇÃO DE CALÇADOS
Os proprietarios da CASA AFRICANA, devido aos grandes melhoramentos que vão introduzir no seu estabelecimento, resolveram fazer uma grande venda a titulo de reclame em todos os calçados e em stock, afim de dar entrada a novo sortimento. — Abatimento de 20 % a 40 % — RUA DA CARIOCA, 12. (8679)

ALUGA-SE um sobrado, tem todo conforto, serve para pensão. Avenida Mem de Sá, 16, Lapa. (V 27951) E

ALUGA-SE um sobrado para escriptorios ou atelier, entrada pela casa de flores. Rua Assembléa, 113. (V 28142) E

ALUGA-SE uma sala de frente para escriptorio ou officina; Assembléa, 123, 2º andar. (V 27959) E

ALUGA-SE um novo e grande predio na rua Ubaldino do Amaral, 16, Esplanada do Senado. — telephone 6130 Central. (V 29379) E

ALUGA-SE um quarto mobilado, com pensão, em casa de familia, rua Buenos Aires 198. (V 27971) E

ALUGA-SE á rua Gonçalves Dias n. 64, perto da rua do Ouvidor, um esplendido 2º andar, proprio para costura ou escriptorios; trata-se no 1º andar. (V 28162) E

ALUGA-SE um escriptorio pequeno, proprio para representações ou commissões. Rua da Assembléa, 107, Casa Moraes. (V 29361) E

ESCRIPTORIO espaçoso, aluga-se; á rua 7 de Setembro, 190, 1º andar proximo á praça Tiradentes. (V 28260) E

SALA de frente e quarto, — aluga-se para consultorio, escriptorio ou qualquer outro negocio, no melhor ponto Commercial. Largo da Carioca, 10, 2º andar. (V 28230) E

A SENHORA Está triste? As suas regras são dolorosas e irregulares, tome CAPSULAS SEVENKRAUT (Apiol —Sabina—Arruda). A' venda Drogaria Baptista, rua 1º de Março n. 10. (27965)

Lapa e Santa Thereza

ALUGA-SE em Sta. Thereza uma sala de frente e um quarto, com ... num dos melhores logares, servido por todas as linhas de bondes. Trata-se pelo tel. C. 2590, só se aluga a senhores de respeito, distante 15 minutos da cidade. (V 28259) F

APPARTAMENTO. Precisa-se um, de preferencia em Santa Thereza, ou em logar saudavel que não diste do centro mais de 20 minutos; composto no minimo, de duas ou tres peças, mobilado, com quintal e em casa de familia que não tenha mais inquilinos. E' para casal com creança, e póde ser com ou sem pensão. Offertas a Lopes. Rua S. Pedro, 116. (V 28172) F

Cattete, Laranjeiras, Botafogo e Gavea

ALUGA-SE um bom quarto de frente, na rua do Cattete, 33, sob. (V 28230) G

ALUGAM-SE dois quartos a pessoas de distincção. Palmeiras, 86. Botafogo. (V 28219) G

ALUGAM-SE á rua Benjamin Constant n. 10 excellentes quartos, sala e appartamento, com escriptorio. (V 27994) G

ALUGAM-SE magnificos aposentos mobilados, com pensão, a familias e rapazes distinctos, em casa de grande jardim, com todo o conforto moderno, á rua Cassiano n. 2, Gloria. (V 29359) G

ALUGA-SE uma esplendida sala Rua Corrêa Dutra, 137 (V 28164) G

Leme, Copacabana e Leblon

ALUGA-SE ou vende-se a prestações lindo bungalow, luxuosamente mobilado, com jardim e garage; á rua 20 de Novembro n. 391, Ipanema, onde se trata. (V 27951) H

ALUGA-SE casa mobilada, em Copacabana, muito limpa e confortavel, a pessoa de alto tratamento, á rua Santa Clara n. 101. Chave na casa 99. (V 28174) H

Haddock Lobo e Tijuca

ALUGA-SE o predio da rua da Luz n. 130, por contrato, com 2 salas, 3 quartos, etc., 450$ e taxas. Tratar na rua do Rosario, 74. Tel. N. 4098. (V 28211) K

ALUGAM-SE sala ou quarto, em confortavel casa de familia de tratamento, centro de jardim, a casal ou cavalheiros distinctos e de todo o respeito; á rua Moura Brito, 42, Conde Bomfim. (V 27955) K

ALUGA-SE em casa de familia bahiana, 2 bons quartos, a casaes sem filhos ou pessoas decentes. — Rua do Mattoso n. 131. Tel. Villa 2746. (V 29332) K

Saber os mysterios da vida. Carta com enveloppe prompto para a resposta, a J. P. Silva, posta restante de Cascadura. Rio. (V 28208)

São Christovão, Andarahy e Villa Isabel

ALUGA-SE um optimo quarto mobilado e com pensão, a rapaz ou a casal de tratamento, á rua Duque de Caxias, 48, Villa Isabel. (V 28255) L

ALUGA-SE, ou vende-se uma casa nova, em centro de grande chacara, com entrada para automovel e etc. Ver e tratar na mesma, á rua Marechal Aguiar, 78, (S. Christovão). (V 29347) L

ALUGA-SE optima casa toda encerada, com 4 q., 2 s. copa, banheiro completo, aquecedor, fogão a gaz, installação de campainha, tomadas para ventilador, filtro embutido, quintal e jardim. Rua S. Januario n. 113, 4 linhas de bondes e no ponto principal da rua. (V 29125) L

FAMILIA de tratamento, aluga um quarto, com ou sem pensão, a um casal sem filhos ou a uma senhora que trabalhe fora. R. Mariz e Barros 395 (V 28138) L

SUBURBIOS

ALUGA-SE um commodo a um casal sem filhos, á rua Maria Vargas n. 23, Piedade. Bonde Cascadura. (V 28253) M

ALUGA-SE a casa da rua D. Romana n. 176, Engenho Novo. Tratar na rua da Alfandega, 8, 1º andar, com o sr. Alvaro, de 1 ás 3 horas. (V 28275) M

ALUGA-SE (ou vende-se) boa casa para familia de tratamento e gosto em centro de bom terreno, arborisado; logar alto e salubre, a 40 minutos do centro; á rua Botafogo, 149, Estação de Piedade, Suburbio. Aberta: Segundas, quartas, sextas-feiras e domingo. — Trata-se na rua da Candelaria n. 81, loja. (V 27941) M

SITIO — Dá-se sociedade em um sitio, já cultivado á 1 hora desta capital, sem o pretendente ter capital, á rua Dr. Pio Borges, 307, S. Gonçalo. Nictheroy. (V 29333) N

VENDE-SE bom predio, rua Cunha Barbosa, preço, 45:000$000. Informações Lafayette Couto, rua General Camara, 395, sobrado, telephone 4482 Norte. (V 28160) N

VENDE-SE um soberbo e novo predio apalacetado, no centro de enorme chacara, terreno fertilissimo, preço de occasião; trata-se com o sr. Carlos Cabral, rua do Ouvidor, 50, Casa Vianna. (V 28171) N

VENDE-SE um piano Sponnaguel, novo, grande modelo, 7 oitavas e 1/4, em caixa de raiz de nogueira, peça de valor, por 3:900$; trata-se rua Boulevard 28 Setembro, 190. (V 28181) O

Achados e perdidos

COMPANHIA Aurea Brasileira — Avenida Passos, 11. Perderam-se as cautelas ns. 21668, 21522 da serie B e 99036 da serie A da secção de penhores desta companhia. (V 28192) Q

TERRENOS

Venda especial de diversos lotes, situados ás ruas Pontes Corrêa, Barão São Francisco Filho, Ladislau Netto e outras, em Andarahy.

PREÇOS A PARTIR DE 3 CONTOS CADA LOTE

Pagamento á vista ou a prazo, até cinco annos

Trata-se á rua S. Pedro, 132, sobrado. Phone Norte 3259 (8723)

VENDE-SE pelo melhor offerta, o predio ... Isabel ... [illegible] ... Março n. ... (V ...)

VENDE-SE ... Rocca n. 95, em leilão, pelo leiloeiro JULIO, quinta-feira, ... (8741) N

VENDEM-SE ... 1 e 75, ... Santo Henrique, (Praça Saens Pena), em leilão, pelo leiloeiro JULIO, sabbado, dia ..., ás 4 horas. (8740) N

BELLO SEXO Para vosses incommodos ... CAPSULAS SEVENKRAUT (Apiol — Sabina — Arruda). App. D. N. S. P. n. 94. 19-1-925. Tubo original — 7$000 — A' venda na rua 1º de Março n. 10. (27962)

CAUTELAS 89.366 e 89.367, ... de Andrade, Rio. (V ...) Q

COMPANHIA Aurea Brasileira — Filial: Rua 7 de Setembro, ... Perderam-se as cautelas n. ... da filial desta companhia. (V 29337) Q

DIAS & MOYSES — Rua ... Perdeu-se a cautela n. ... (8742) Q

CASA DE PENHORES AGUIAR & C. — Rua Luiz de Camões, ... Perdeu-se a cautela n. ... (8743) Q

J. LIBERAL — 60, rua Luiz de Camões, 60. Rio de Janeiro. Perdeu-se a cautela n. 199.966, desta casa. (V 29339) Q

J. LIBERAL — 60, rua Luiz de Camões, 60. Rio de Janeiro. Perdeu-se a cautela n. 194.572, desta casa. (V 28192) Q

PERDEU-SE no trajecto da rua 1º de Março ao Mercado Novo, uma dentadura de ouro. — Gratifica-se a quem entregar na rua dos Arcos, 13, a D. Emilia. (V 29383) Q

Doenças venereas Tratamento cuidadoso e rapido quanto possivel da gonorrhéa, (corrimentos), e das suas complicações na urethra, prostata, testiculos, bexiga e rins, utero e ovarios; da syphilis dos cancros molles e das adenites, etc., pelo DR. JULIO DE MACEDO, á rua da CARIOCA n. 54-A (de 8 ás 11 e d e1 ás 6). (V 27708) S

DINHEIRO — Dá-se a juros modicos; á travessa do Commercio, 13, 1º andar. (V 29326) S

DINHEIRO — Dá-se a juros de 8 a 12 %, sob hypothecas e cauções de apolices; á travessa do Commercio n. 13, 1º andar. (V 29326) S

Gonorrhéa Syphilis Cura em poucos dias da gonorrhéa ... por mais antiga ... qualquer corrimento ... do homem e da mulher. Tratamento da syphilis e todas as suas complicações ... URUGUAYANA, 134 ... Dr. RUPERT PEREIRA — Norte, 6668. (V 27902) S

INJECÇÕES — Doutorando, faz a domicilio, a preço modico. Telephone ... (V ...) S

INJECÇÕES endovenosas e intramusculares a domicilio. ... (V 28215) S

ARTE, ELEGANCIA E BOM GOSTO
São os requisitos que distinguem os Mobiliarios e Ornamentações da
RED-STAR
RUAS:
69 - Gonçalves Dias - 71
82 - Uruguayana - 82
(6978)

MACHINAS de escrever — Officina de 1ª ordem e deposito de Underwood, Remington, Royal, Corona e outras marcas, perfeitas e garantidas, a preços modicos. Largo do Capim, 8, E. Magalhães. (V 29385) S

AGENCIA CENTRAL FORD-LINCOLN — RUA DO SENADO, 165.

Tem em stock todos os modelos Ford, Carros, Caminhões e Tractores

Verificou-se nos ultimos mezes a maior procura de carros Ford de que temos noticia.
Torna-se cada dia mais patente o enorme valor dos carros Ford aos seus baixos preços actuaes.
Os muitos melhoramentos nelles introduzidos garantem maior segurança, e seu mais perfeito acabamento empresta-lhe um melhor aspecto.
Se V. S. pretende obter um carro nesta época, encommende-o a tempo, principalmente se reside no interior, pois muitas são as difficuldades de transporte.
Esta Agencia solicitamente lhe dará todas as informações desejadas e ajudal-o-á na escolha.

Concedem-se geralmente facilidades de pagamentos:

Double-phaeton, ultimo modelo	4:970$000
Com partida automatica e rodas desmontaveis, mais	600$000
1 chassis caminhão	4:950$000
Com carrosserie	5:830$000

OFFICINAS PROPRIAS: — RUA DO RIACHUELO N. 243 — TELEPHONE CENTRAL 4867.

ELOY BAPTISTA & C.
Central 4602
(8694)

PENHORAR ?
Só na Casa
ARTHUR ALVIM
Mercadorias, joias e titulos ao portador
RUA LUIZ DE CAMÕES 40
Fundos do Theatro João Caetano (V.28137)

A SENHORA Está triste? As suas regras são dolorosas e irregulares tome CAPSULAS SEVENKRAUT (Apiol —Sabina—Arruda). A' venda Drogaria Baptista, rua 1 de Março n. 10. (27963)

IMPOTENCIA — Tratamento completo. Uruguayana, 134 — De 8 ás 11 e 2 ás 6. — Dr. Rupert Pereira. (V 27902) S

MME. ANNA — Vidente, trabalho garantido, diz o presente e futuro com clareza, dando bons conselhos as pessoas que já perderam confiança no futuro. Rua do Rosario, 162, 2º and. (V 28231) S

MACHINA Singer para costura vende-se á rua Frei Caneca, 8. Fone Norte 7037. (V. 28283)

MODISTA — Executa com esmerado ... elegantes vestidos por qualquer figurinos, a feitios desde 30$. — Rua Corrêa Dutra, 29, sala de frente. (V 29365) S

PENSÃO — Dá-se em casa de familia, feita com toucinho e entrega-se a domicilio; preço barato, menu variado. Tratar na rua Frei Caneca, 252 casa 3. (V 27990) S

PIANO Pleyel, vende-se um, magnifico, (dos modernos), inteiramente novo; Preço de occasião. Rua Duque de ..., Villa Isabel. (V 28210) D

PENSÃO — A, rua Buenos Aires n. 196, acceita pensionistas para almoço e jantar, por mez ou avulso. — Tambem dá-se a domicilio. (V 28250) S

PIANO — Aluga-se, 7 Setembro, 207, 60$, 70$ e 80$000 mensaes.

SER FELIZ nos negocios, amores, ter saude, realizar tudo que desejar; cartas com sellos para a resposta a P. S., Estação de Mesquita, E. do Rio. (V 29357)

TABARRA Sabonete Medicinal e Perfumado, para molestias da pelle, darthros, brotoejas, empingens, eczemas, etc. A' venda em todas as perfumarias e pharmacias. (V. 27954)

SELLOS — Vende-se uma collecção com perto de 2.000 sellos, muitos antigos e raros do Brasil, proprio para principiante. Rua da Carioca, 66, das 4 ás 6 da tarde. (V 27985) S

L. Porto Nogueira
Representações — Conta Propria
Interessa — Tecidos finos e grossos, Calçados, Chapéos, Material electrico, machinarias para uzina, fabricas de tecidos, Xarque, Farinha de trigo e todos os generos de estiva.
REFERENCIA — RIO:
Affonso Vizeu, Banco do Brasil; Bank of London, Tertuliano Fernandes & Cia., — Tem representantes em Recife. — Escriptorio Central: Maceió, R. Barão Anadia 29. (Antiga Palacio do Governo. (V. 28161)

SENHORA de occupação commercial, deseja obsequiosa e discreta protecção. Cartas nesta folha, a W. H. B. (V 28242) S

MEDICOS

Clinica de Senhoras
Cura rapida da suspensão das regras, hemorrhagias, atrazos menstruaes, faltas, tratamento garantido sem operação. Dr. Cesar Esteves, rua 7 de Setembro, 219, tel C. 1591, de 9 ás 11 e 1 ás 4. (8725)

DENTISTAS

DENTISTAS
Cadeiras, motores e miudezas. Vendas á vista e a prazo. Agencia Dentaria. Rua do Carmo n. 34, 1º. Telephone N. 2400. (V 28206)

DENTISTAS — Vende-se em prestações de 200$ mensaes uma linda cadeira typo Diamond; rua Carioca n. 41, 2º, com Peçanha. (V. 28225)

DENTISTAS — Vende-se por 4:900$000, uma uma combinação S. S. W. com motor electrico, braço com mesinha, cuspideira fonte e reflector; rua Carioca 41, 2º, com Peçanha. (V. 28225)

DENTISTAS — Compra-se e vende-se todo e qualquer apparelho novo ou usado, rua Carioca n. 41, 2º, com Peçanha, 10 ás 12 e 3 ás 5. (V. 28225)

DENTISTAS — Vende-se uma cadeira de viagem S. S. W. por menos da metade do seu valor; rua Carioca n. 41, 2º, com Peçanha. (V. 28225)

DENTISTAS — Vende-se uma cuspideira de fonte S. S. W., quasi sem uso; rua Carioca 41, 2º, com Peçanha. (V. 28225)

DENTISTA — A. Garcez, Especialista em (avulsões) dentarios sem dôr, collocação de dentes artificiaes, — Officina prothese-dentaria, confecciona qualquer trabalho deptario. Attende a hora marcada. Tratamento scientifico da pyorrhéa alveolar. Rua da Lapa, 49 Phone Central 1364. (V 28241) S

DENTISTA — Aluga-se um optimo gabinete, 3 dias na semana, a collega distincto. R. Copacabana, 660. (V 28139) E

Professores e professoras

COPIAS á machina e ao mimiographo — traducções; 7 Set, 107, Escola Urania. (V 27930) Z

AULAS de musica, methodo moderno, theorico, pratico e recreativo, theoria e solfejo, systema especial, violino, canto e piano, pelo programma do I. N. de Musica; á rua ... (V 27991) Z

ALLEMÃO e Inglez — Professora diplomada que ensina estes idiomas por methodo moderno, tem algumas horas vagas. Preço modico. Rua da Assembléa n. 13, 2º andar. (V 29351) Z

ESCOLA URANIA Curso Commercial completo com 5 materias, 50$ mensaes. Dactylographia com port. ou inglez, 3 vezes por semana, 20$ mensaes. Tachy., E. Mercantil e Arith., diurno e noct. — 7 Set. 107. (V 27931) Z

ESTENOGRAPHIA — Methodo simples e fascinante. Rapido e facil de ler. Em 3 mezes, executa-la-ha para o comercio, Escola Royal. — Av. Rio Branco, 151, 2º andar. (V 27974) Z

MLLE. C. CHERVAT — Ensina o francez em sua residencia ou á domicilio. Preços modicos. — Rua Sta. Alexandrina, 278. Tel. V. 4960. (V 28223) Z

PIANO — Moça com o curso do Instituto de Musica, acceita alumnos principiantes e prepara para concurso de theoria. Informações na rua Valparaizo, 49. (V 27983) Z

FRANCEZ — Pratico e theorico, progressos rapidos. Mme. Gallon. — Edificio do Odeon, sala 8, 4º andar. (V 28147) Z

LINGUAS e mathematica — Estudante lecciona. A. Mattos; rua dos Aranjos, 22. (V 28193) Z

MLLE. C. CHARVAT — Ensigne son idiome chez elle, ou à domicile. Prix très moderés. — Rua Sta. Alexandrina, 278. Tél. V. 4960. (V 28224) Z

PROFESSOR de francez theorico — lecciona, á rua Visconde Abaeté n. 119, c. 3. (V 28243) Z

ASTHMA ? Solução de Hartmann (Formula allemã) Unico medicamento que combate a origem da enfermidade
Vende-se nas drogarias. Depositarios — Gesteira & C. Rua Gonçalves Dias n. 59 — Rio
Ap. pelo D. N. S. P. n. 200, em 4/7/918. (16.696)

(78) FOLHETIM DO "CORREIO DA MANHÃ"

HONRA E DESHONRA

— POR —

E. MARLITT

Omnipotente! Uma das tuas mais nobres creaturas morreu de fome!

"Ninguem, ai! teria podido prever semelhante desenlace quando communicavas aos que se approximavam de ti o ardente enthusiasmo que te devorava ou então quando te sentavas ao piano e nos improvisavas harmonias maravilhosas. Esse piano não passava de uma modesta espineta, semelhante ás que se encontram em casa dos artistas de nossa terra; os sons eram surdos e asperos, porém o teu talento te animava, e depois de teres pintado os tormentos e as tempestades, estendias por cima de nós um céo radiante.

"Como teu pae te admirava! Um dia, abriu uma velha gavetinha e dahi tirou um caderno que collocou deante de ti, na escrivaninha: era a opereta de João Sebastião Bach: seu avô a tinha recebido de presente do proprio compositor e esta lembrança fôra religiosamente conservada na familia. Não encontraram em tua casa nem dez réis, nem um pedaço de pão, mas a partitura, collocada em cima da mesa, estava cuidadosamente embrulhada e tinha o teu nome.

"No verso da folha em que traço estas linhas, leio estas palavras escriptas por ti: "Minha cara Cordula veiu hoje; estava vestida de branco, e seus cabellos annellados, côr de ouro, cahiam-lhe pelo pescoço." Era, se bem me lembro, o dia da minha primeira communhão, José! Minha mãe tinha me advertido de que ia á tua casa pela ultima vez, que era quasi moça e que não convinha á dignidade de sua familia de honrados negociantes tolerar por mais tempo a amizade que me ligava a operarios. Teus paes não estavam na officina, quando te communiquei esta sentença. Ainda te estou vendo, quando te levantaste bruscamente, sacudindo os negros cachos que te cobriam a fronte e exclamar: "Pois bem! vae-te embora, vae-te embora!" Mas a tua voz extinguiu-se num soluço, as nossas mãos se apertaram, e desse dia datou a eterna affeição que devemos sentir um pelo outro.

"Como poderia esquecer tudo isto, eu que, durante tantos annos, resisti a meus paes, ora supplicantes, ora ameaçadores. Como podia perjurar? Diziam que tu eras filho de um proletario. Eu lhes respondi que, segundo suas idéas, tu eras mais nobre que elles. Elles diziam que tu serias um máo individuo. Eu procurava, por todas as tuas virtudes, que o futuro devia responder pelo presente. Permaneci pois inabalavel, carreguei com prazer o meu peso de dôres, porque tu estavas ali, sabia eu, sabias tu, se bem que não podesse mais te ver.

"Mas quando depois da morte de teus paes partiste para Leipzig, dias terriveis se levantaram para mim. Um dia, appareceu em nossa casa um homem alto, delgado, de cabeça pequena e pallida, da qual cahiam compridos cabellos empastados. Uma expressão de falsidade, de hypocrisia, de malvadez, estava gravada em cada um de seus traços. A segunda vista existe, José! Não é outra coisa senão o instincto de conservação que véla em me restar duvida, que com aquelle homem a desgraça acabava de transpôr o limiar de nossa casa. Meu pae professava a respeito de Paulo Hellwig uma opinião inteiramente opposta.

"Era um dos nossos parentes proximos, o filho de um homem que, por seu talento, tinha adquirido uma consideravel fortuna e uma posição elevada. A visita daquelle joven primo era uma honra para nossa casa. Como aquella estatura sabia curvar-se com flexibilidade! Que catadupa de palavras lisongeiras e mellifluas caiam daquelles labios pollidos!

"Sabes que esse miseravel teve o atrevimento de me falar em amor e de casamento. Sabes com que indignação o repelli e não podendo fugir ás suas perseguições, tive de solicitar a intervenção de meu pae.

"Mas elle tambem desejava ardentemente essa alliança e então romperam lutas horriveis.

"Tuas cartas foram interceptadas; encontrei-as com as minhas, no espolio de meu pae. Fui tratada como uma prisioneira, submetida á mais degradante vigilancia. Porém nenhuma força humana podia obrigar-me a apparecer deante do homem que abominava. Assim que o avistava, fugia louca de terror. Os manes de teus antepassados me protegeram, José; encontrei na antiga casa dos cavalleiros, muitos recantos ignorados de todos, nos quaes me podia esconder.

"Acaso foi o espirito de um dos teus avós que um dia attrahiu a minha attenção para uma moeda de ouro atirada a meus pés?

"Uma das paredes do gallinheiro estava ameaçando ruina; tinham mandado chamar pedreiros para demolirem toda a parte arruinada. Estava sentada nas ruinas, e pensava no tempo bem remoto em que tinham erguido aquella construcção. De repente vi uma moeda de ouro deante de mim, na relva. Outras ainda brilhavam aqui e ali, entre os pedaços de gesso e as trolhas atiradas ao chão. Sem duvida nenhuma a outra parte da parede se tinha desmoronado logo que os pedreiros tinham suspendido o trabalho para irem jantar.

"No meio das pedras caidas distinguia-se a quina viva de um cofre de madeira. Estava carunchoso, partido, e aquella abertura permittia ver uma grande quantidade de moedas de ouro.

"José, ai! não tinha comprehendido o espirito que me illuminára. Fui procurar meu pae e o detestavel primo veio com elle.

"Ergueram o cofre com muito custo e abriram-no com a grande chave que ainda estava na fechadura.

"Os suecos não tinham levado a fortuna dos Hirschsprung, José! Os cem mil escudos de ouro estavam ali e com elles todos os papeis, todos os pergaminhos amarellecidos da tua familia.

"O velho Adriano tinha salvo tudo o que possuia, e tinha posto ao abrigo das rapinas que se podiam prever e temer, pois que a passagem de um exercito traz comsigo todos os flagellos. A alegria embriagava-me. "Meu pae, meu pae! exclamei eu, elle não é mais o miseravel que nada possue. Elle era nobre, eil-o rico!"

"Ainda o estou vendo. Sabes que elle tinha uma physionomia austéra, sevéra. Uma immutavel serenidade pairava em suas feições; sua conducta fôra sempre conforme os mais rigorosos principios da equidade, era o homem mais honrado da terra. Agora estava inclinado para a frente, e suas mãos enterravam-se naquelle monte de ouro. Que olhar surprehendente cahiu naquelle instante em mim dos seus olhos frios e rispidos!

—"O filho do serralheiro?.. me disse elle. Em que lhe póde dizer respeito este ouro?

—"Elle é o herdeiro, meu pae!" Eu tinha pegado no testamento do velho Adriano, e apontava com o dedo a meu pae o nome de Hirschsprung.

"Grande Deus! como aquelle rosto impassivel se transformou.

—"Estás louca — exclamou elle, segurando-me o braço e sacudindo-o fortemente. Esta casa me pertence com tudo quanto nella se encerra e me pareceria curioso que me viessem disputar um valor que é minha propriedade".

—"Estás firmado em teus direitos caro primo, disse Paulo Hellwig com uma voz muito suave. Mas outr'ora esta casa pertencia com tudo quanto ella encerrava, a meu avô.

—Está bem, Paulo, replicou meu pae; eu não sou capaz de negar o que é justo."

"Levaram o cofre para casa, aquelle roubo não teve outra testemunha senão eu, e os ultimos raios do sol poente que se tinham curiosamente insinuado nas moedas de ouro desappareceram no horisonte e foram talvez illuminar almas mais honradas. Vaguei pela casa, só enxergando maldições, trévas e crimes por toda a parte em que se estendia o meu pensamento.

"Nessa mesma tarde soube que entregaram trinta mil escudos a Paulo Hellwig e que lhe deram um dos braceletes.

"Sabes agora o que soffri, emquanto que me julgavas perjura e me accusavas de fraqueza e de inconstancia? Estava só deante de meus dois algozes. Minha mãe, austera sem duvida, porém justa e honrada, tinha morrido. Meu unico irmão, estabelecido longe de nós, em paiz estrangeiro, onde accumulava a sua fortuna. Não se tratava mais unicamente de soffrer pró ou contra o nosso amor; era preciso guardar para com o mundo e

(Continúa).

A VIDA COMMERCIAL

CAMBIO

RIO

Hontem, este mercado foi aberto em condições estaveis, com o Banco do Brasil sacando a 5 3/64 d. e os demais a 5 1/16 e 5 9/64 d. O papel particular era adquirido a 5 1/4 d. No decorrer do dia o mercado firmou-se, obtendo-se cambiaes a 5 3/32 d. e pouco depois a [illegible]. [illegible] O movimento de negocios foi activo, tendo fechado o mercado em posição de estabilidade, vigorando para o fornecimento de cambiaes as taxas de [illegible] e para a compra das letras de cobertura as de [illegible]. O Banco do Brasil, para o commercio, não vendeu [illegible] saques a [illegible].

TABELLA DOS BANCOS

	A' 90 d/v	
Londres	5 1/16 a 5 3/32	
Nova York	[illegible]	[illegible]
Paris	[illegible]	[illegible]
Hamburgo (reichsmark)	[illegible]	[illegible]

	A' vista	
Londres	4 61/64 a 5 1/32	
Nova York	[illegible]	[illegible]
Paris	[illegible]	[illegible]
Italia	[illegible]	[illegible]
Portugal	[illegible]	[illegible]
Buenos Aires (peso papel)	[illegible]	[illegible]
Buenos Aires (peso ouro)	[illegible]	[illegible]
Rumania (lei)	[illegible]	[illegible]
Hespanha	[illegible]	[illegible]
Austria (por 10.000 coroas)	[illegible]	[illegible]
Suissa	[illegible]	[illegible]
Hamburgo	[illegible]	[illegible]
Montevidéo	[illegible]	[illegible]
Syria	[illegible]	[illegible]
Palestina	[illegible]	[illegible]
Tcheco-Slovaquia	[illegible]	[illegible]
Japão (yen)	[illegible]	[illegible]
Belgica	[illegible]	[illegible]
Canadá	[illegible]	[illegible]
Vales, ouro, por 10$000	[illegible]	[illegible]
Vales, café	[illegible]	[illegible]
Hollanda	[illegible]	[illegible]
Suecia	[illegible]	[illegible]
Noruega	[illegible]	[illegible]
Dinamarca	[illegible]	[illegible]
Chile	[illegible]	[illegible]
Soberanos	[illegible]	[illegible]

CABO

Londres	4 61/64 a 5 1/64	[illegible]

Paris	[illegible]	[illegible]
Nova York	[illegible]	[illegible]
Italia	[illegible]	[illegible]
Buenos Aires (peso ouro)	[illegible]	[illegible]
Buenos Aires (peso papel)	[illegible]	[illegible]
Suissa	[illegible]	[illegible]
Hespanha	[illegible]	[illegible]
Suecia	[illegible]	[illegible]
Noruega	[illegible]	[illegible]
Dinamarca	[illegible]	[illegible]
Japão (yen)	[illegible]	[illegible]
Belgica	[illegible]	[illegible]
Montevidéo	[illegible]	[illegible]
Canadá	[illegible]	[illegible]
Hamburgo (reichsmark)	[illegible]	[illegible]
Hollanda	[illegible]	[illegible]
Tcheco-Slovaquia	[illegible]	[illegible]

CURSO OFFICIAL DO CAMBIO

	90 d/v	A' vista
S/Londres	[illegible]	[illegible]
" Montevidéo	[illegible]	[illegible]
" Paris	[illegible]	[illegible]
" Nova York	[illegible]	[illegible]
" Italia	[illegible]	[illegible]
" Hamburgo (reichsmark)	[illegible]	[illegible]
" Portugal	[illegible]	[illegible]
" Belgica	[illegible]	[illegible]
" Hespanha	[illegible]	[illegible]
" Suissa	[illegible]	[illegible]
" Suecia	[illegible]	[illegible]
" Noruega	[illegible]	[illegible]
" Dinamarca	[illegible]	[illegible]
" Syria	[illegible]	[illegible]
" Palestina	[illegible]	[illegible]
" Tcheco-Slovaquia	[illegible]	[illegible]
" Buenos Aires (peso ouro)	[illegible]	[illegible]
" Buenos Aires (peso papel)	[illegible]	[illegible]
" Hollanda (florim)	[illegible]	[illegible]
" Japão (yen)	[illegible]	[illegible]
" Canadá	[illegible]	[illegible]
" Austria (por dez mil coroas)	[illegible]	[illegible]

EXTREMAS

Caixa matriz	5 1/16 a 5 23/32	
Bancario	5 5/64 a 5 3/32	

MOEDAS

Libras (ouro)	[illegible]	[illegible]
Libras (papel)	[illegible]	[illegible]
Dollars (papel)	[illegible]	[illegible]
Escudos (papel)	[illegible]	[illegible]
Liras (papel)	[illegible]	[illegible]
Francos (ouro)	[illegible]	[illegible]
Francos (papel)	[illegible]	[illegible]
Peso argentino (papel)	[illegible]	[illegible]
Peso uruguayo (ouro)	[illegible]	[illegible]
Ouro nacional (media de 20$)	[illegible]	[illegible]
Dollars (papel)	[illegible]	[illegible]
Franco suisso (papel)	[illegible]	[illegible]

CAMBIOS ESTRANGEIROS

LONDRES, 20.

Aberturas:	Hoje	Anterior
LONDRES s/N. York á vista por £	$ 4,85,62	$ 4,85,62
s/Genova á vista por £	[illegible]	[illegible]
s/Madrid á vista por £	[illegible]	[illegible]
s/Paris á vista por £	[illegible]	[illegible]
s/Lisboa á vista por £	[illegible]	[illegible]
s/Berlim á vista por £	[illegible]	[illegible]
s/Amsterdam á vista por £	[illegible]	[illegible]
s/Berne á vista por £	[illegible]	[illegible]
s/Bruxellas á vista por £	[illegible]	[illegible]

LONDRES, 20.

Fechamento:	Hoje	Anterior
LONDRES s/N. York á vista por £	$ 4,85,00	$ 4,85,62
s/Genova á vista por £	[illegible]	[illegible]
s/Madrid á vista por £	[illegible]	[illegible]
s/Paris á vista por £	[illegible]	[illegible]
s/Lisboa á vista por £	[illegible]	[illegible]
s/Berlim á vista por £	[illegible]	[illegible]
s/Berne á vista por £	[illegible]	[illegible]
s/Bruxellas á vista por £	[illegible]	[illegible]
s/Amsterdam á vista p. £	[illegible]	[illegible]
s/Stockholmo á vista p. £	[illegible]	[illegible]
s/Christiania á vista p. £	[illegible]	[illegible]
s/Copenhagen á vista p. £	[illegible]	[illegible]

NOVA YORK, 20.

Abertura:	Hoje	Anterior
N. YORK s/Londres, tel., por £	$ 4,85,82	$ 4,85,62
s/Paris, tel., por fr.	[illegible]	[illegible]
s/Genova, tel., por L.	[illegible]	[illegible]
s/Madrid, tel., por P.	[illegible]	[illegible]
s/Amsterdam, tel., por fl.	[illegible]	[illegible]
s/Berne, tel., por Fr.	[illegible]	[illegible]
s/Bruxellas, tel., por Fr.	[illegible]	[illegible]
s/Berlim, tel., por M.	[illegible]	[illegible]

BUENOS AIRES, 20.

Abertura:	Hoje	Anterior
BUENOS AIRES, s/Londres, taxa telegraphica, por $ ouro	d 45 3/16	d 44 3/4
BUENOS AIRES, s/Londres, taxa telegraphica, por $ ouro, t/venda	d 45 7/16	d 44 13/16
MONTEVIDÉO s/Londres, taxa telegraphica, por $ ouro	d 47 1/4	d 47 1/16
MONTEVIDÉO s/Londres, taxa telegraphica, por $ ouro, t/venda	d 47 3/4	d 47 7/8

CAMBIOS SUISSOS

Fechamento do dia 19:

Londres s/Berne, á vista por £	FS. 25,10	FS. 25,08
Paris s/Berne, á vista por Fr.	F. 373 3/4	F. 373,25

MERCADO DE CAMBIO DE SANTOS

SANTOS, 20.

Hora	Estado do mercado	Bancos sacam	Bancos compram	Letras offerecidas
10.20 a.m.	Estavel	5 3/32	5 3/32	Não ha.
12.25 a.m.	Firme	5 3/32	5 1/8	Não ha.

TELEGRAMMA FINANCIAL

Taxas de descontos	Fechamento	Anterior
De Banco de Inglaterra	5 %	5 %
De Banco de França	[illegible]	[illegible]
De Banco de Italia	[illegible]	[illegible]
De Banco de Hespanha	[illegible]	[illegible]
De Banco da Allemanha	[illegible]	[illegible]
De Banco de Hollanda	[illegible]	[illegible]
Em Nova York, tres mezes	[illegible]	[illegible]
CAMBIO — Londres sobre Bruxellas, á vista por £	[illegible]	[illegible]
Genova s/Londres á vista por £	[illegible]	[illegible]
Madrid s/Londres á vista por £	[illegible]	[illegible]
Paris s/Londres á vista por £	[illegible]	[illegible]
Lisboa s/Londres á vista (t/c) por £	[illegible]	[illegible]
Berlim s/Londres á vista por £	[illegible]	[illegible]
Londres Coffee Market	[illegible]	[illegible]
Paris s/Nova York, por dollar	[illegible]	[illegible]
Paris s/Hespanha, á vista, por 100 p.	[illegible]	[illegible]
Nova York s/Londres, t. tc., por £	[illegible]	[illegible]
Nova York s/Genova, idem, por lira	[illegible]	[illegible]
Nova York s/Berlim, idem, por marco	[illegible]	[illegible]
Nova York s/Amsterdam, por florim	[illegible]	[illegible]
Nova York s/Suissa, idem, por franco	[illegible]	[illegible]
Nova York s/Bruxellas, tel., por F.	[illegible]	[illegible]
Nova York s/Allemanha, tel., por marco	[illegible]	[illegible]

STOCK EXCHANGE DE LONDRES

TITULOS BRASILEIROS

FEDERAES:

Funding, 5 o/o	88	88
Novo Funding, 1914	[illegible]	[illegible]
Novo Funding, 4 o/o	79	79
1889, 4 o/o	68	68 3/4

ESTADUAES:

Districto Federal, 5 o/o	62 1/2	62 1/2
Bello Horizonte, 1905, 6 o/o	65	65 1/2
Estado do Rio Grande do Sul, 5 o/o	60	60
E. da Bahia, Emp. ouro, 1913, 5 o/o	60	60 1/4

TITULOS DIVERSOS

Brazil Railway, Common Stock	3/1/2	3/4
Brazilian Traction, Light & Power C° Ltd., Ord.	[illegible]	[illegible]
S. Paulo Railway C° Ltd., Ord.	163 1/2	163
Leopoldina Railway C° Ltd., Ord.	[illegible]	[illegible]
Great Western of Brazil Railway Ld. Ord.	[illegible]	[illegible]
Port of Pará, Ord.	[illegible]	[illegible]
Amazon Navigation	[illegible]	[illegible]
St. John del Rey Mining, Ord.	[illegible]	[illegible]
Rio Flour Mills & Granaries, Ltd.	[illegible]	[illegible]
Bank of London and South America, Ld.	[illegible]	[illegible]
Mala Real Ingleza, Ord.	[illegible]	[illegible]

TITULOS ESTRANGEIROS

Emp. de Guerra Britannico, 5 o/o (1929/47)	99 7/8	99 7/8
Consols, 2 1/2 o/o	56 5/8	56 5/8
Argentinos, 5 o/o, 1909	[illegible]	[illegible]
Renda Franceza, 3 o/o (na Bolsa de Paris)	[illegible]	[illegible]
Renda Franceza, 5 o/o (na Bolsa de Paris)	44.80	44.70
Renda Franceza, 1918 (integralizado)	54.35	54.35

CAFÉ

(RIO)

Pauta 3$220

Entradas em 19:	
E. F. Leopoldina	2.505
Maritima	—
Cabotagem	—
Total	2.505
Desde 1º	37.439
Desde 1º de julho	2.965.076
Média	[illegible]
Idem o anno passado	3.414.877
Embarques em 19:	
E. Unidos	—
Europa	5.796
Pacifico	—
Rio da Prata	300
Cabotagem	150
Total	6.246
Desde 1º	65.073
Idem o anno passado	2.919.165
Existencia em 19	3.857.356
Idem 1924	146.081

Ainda hontem, na abertura, encontrámos este mercado em boas condições de firmeza, com os preços impulsionados para a alta e sem novidade.

Nas primeiras horas foram registradas vendas de 3.331 saccas, na base de 30$500 a arroba, pelo typo 7.

O mercado fechou firme, tendo sido apuradas, á tarde, mais 1.277 saccas negociadas, ao mesmo preço da abertura.

COTAÇÕES

Typo 3	52$500
Typo 4	52$000
Typo 5	51$500
Typo 6	51$000
Typo 7	50$500
Typo 8	50$000

MOVIMENTO DO CAFÉ A TERMO

1ª BOLSA

	V.	C.	Da cot. anterior
Maio	[illegible]	[illegible]	[illegible]
Junho	[illegible]	[illegible]	[illegible]
Julho	[illegible]	[illegible]	[illegible]
Agosto	[illegible]	[illegible]	[illegible]
Setembro	[illegible]	[illegible]	[illegible]
Outubro	44$000	43$300	+1$100

Vendas: 40.000 saccas.
Posição: firme.

2ª BOLSA

	V.	C.	Da cot. anterior
Maio	50$500	49$550	+ $550
Junho	47$850	47$800	+1$000
Julho	46$000	46$400	+ $950
Agosto	45$550	45$500	+ $700
Setembro	44$900	44$000	+ $700
Outubro	s/v	43$550	+ $250

Vendas: 39.000 saccas.
Posição: firme.

HAVRE, 19.
Fechamento:

	Hoje	Anterior
Café para entrega em julho	400	387 1/2
Café para entrega em setembro	394	380
Café para entrega em dezembro	383 3/4	368 1/4
Café para entrega em março	375	359
Vendas do dia	20.000	13.000

Mercado estavel.
Desde o fechamento anterior alta de 12 1/2 a 16 francos.

HAVRE, 20.
Abertura:

	Hoje	Fechamento anterior
Café para entrega em julho	—	400
Café para entrega em setembro	389 3/4	394
Café para entrega em dezembro	379 1/4	383 3/4
Café para entrega em março	370 1/2	375
Vendas	7.000	20.000

Mercado estavel.
Desde o fechamento anterior, baixa de 4 1/2 a 4 3/4 francos.

NOVA YORK, 20.
Abertura:

	Hoje	Fechamento anterior
Café para entrega em julho	15.30	15.24
Café para entrega em setembro	13.95	14.05
Café para entrega em dezembro	13.55	13.55
Café para entrega em março	13.10	13.10

Desde o fechamento anterior, alta de 6 pontos.

NOVA YORK, 20.
Fechamento:

	Hoje	Anterior
Café para entrega em julho	16.30	15.24
Café para entrega em setembro	15.01	14.05
Café para entrega em dezembro	14.30	13.55
Café para entrega em março	14.20	13.10
Vendas do dia	250.000	90.000

Mercado firme.
Desde o fechamento anterior alta de 75 a 110 pontos.

LONDRES, 19.
Fechamento:

Mezes:	Julho	Setemb.	Dezemb.	Março
Hoje	96/—	96/—	—	—
Anterior	94/—	94/6	n/cot.	n/cot.

SANTOS, 20.
Abertura:
Mercado: hoje, nominal.
N. 4, disponivel, por 10 kilos: hoje, n/cotado.
N. 7, disponivel, por 10 kilos: hoje, n/cotado.
Embarques de hontem, 24.000 saccas.

SANTOS, 20.
Fechamento:
Mercado: hoje, nominal; anterior, calmo.
N. 4, disponivel, por 10 kilos: hoje, n/cotado; anterior, n/cotado; mesmo dia no anno passado, 26$500.
N. 7, disponivel, por 10 kilos: hoje, n/cotado; anterior, n/cotado; mesmo dia no anno passado, 24$500.
Entradas até ás 2 horas: hoje, 18.000 saccas; anterior, 20.000; mesmo dia no anno passado, 25.202 saccas.
Existencia: hoje, 2.268.013 saccas; anterior, 2.208.221 saccas; mesmo dia no anno passado, 1.202.131 saccas.
Saidas:

	Saccas
Para a Europa	47.209
Por cabotagem	999
Total	48.208

SANTOS, 20.
Fechamento:

	Hoje	Anterior
Café typo 4 para entrega em maio	43$100	42$875
Café typo 4 para entrega em junho	40$925	40$250
Café typo 4 para entrega em julho	39$450	38$625
Vendas do dia	44.000	135.000
Estado do mercado	Firme	Calmo

S. PAULO, 20 (meio-dia).
Entradas de café:
Em Jundiahy, pela Estrada Paulista: hoje, nada; dia anterior, nada; mesmo dia no anno passado, 24.000 saccas.
Em S. Paulo, pela Estrada Sorocabana, etc.: hoje, 15.000 saccas; dia anterior, nada; mesmo dia no anno passado, 11.000 saccas.
Total: hoje, 15.000 saccas; dia anterior, nada; mesmo dia no anno passado, 35.000 saccas.

JUNDIAHY, 20 (5 p. m.).
Café recebido pela Estrada Paulista com destino a S. Paulo: hoje, 3.000 saccas; dia anterior, nada; mesmo dia no anno passado, 8.000 saccas.
Café recebido pela Estrada Paulista com destino a Santos: hoje, nada; dia anterior, nada; mesmo dia no anno passado, nada.
Total: hoje, 3.000 saccas; dia anterior, nada; mesmo dia no anno passado, 8.000 saccas.

CÁES DO PORTO

Relação dos vapores e pequenas embarcações que se achavam atracadas hontem, no Cáes do Porto, até ás 10 horas da manhã:

Armazens Int.	Armazens Ext.	Classe	Nacionalidade	Nome	Observações
2	A	Vapor	Italiano	....	—
2	A	Chatas	Diversas	c/c. do "Amiral Troude"	—
3	A-B	Vapor	Allemão	"Dantzig"	—
4	—	Vapor	Nacional	"Ilhéos"	Cabotagem.
4	—	Hiate	Nacional	"Peryneo"	Cabotagem.
4	—	Hiate	Nacional	"Coral"	Cabotagem.
4	B	Vapor	Nacional	"Alegrete"	—
5	A	Chatas	Diversas	c/c. do "Bagé"	Desc. arm. 1
6	Rio	Vapor	Allemão	"Horncap"	Desc. arm. 1
6	—	Chatas	Diversas	c/c. do "Vigaria"	—
7	D	Vapor	Hollandez	"Oersterland"	Desc. arm. 1
8	—	Vapor	Norueguez	"Cour"	Desc. arm. 1
9	—	Chatas	Diversas	c/c. do "Rosmerchire"	—
9	—	Chatas	Diversas	c/c. do "Titania"	—
10	—	Vapor	Inglez	"Dovenby Hall"	—
10	—	Chatas	Diversas	c/c. do "Khasrou"	—
10	—	Chatas	Diversas	c/c. do "Salto"	—
Pateo 10	—	Vapor	Americano	"Guincha"	Desc. carvão.
Pateo 11	—	Barca	Nacional	"Pres. Wenceslão"	Cabotagem.
Pateo 13	—	Vapor	Norueguez	"Kapeino"	Desc. trigo.
16	C	Vapor	Allemão	"Villa Garcia"	—
Praça Mauá	—	Barca	Nacional	"Alm. Saldanha"	Cabotagem.

Melhorou depois da abertura, havendo pedidos dos commerciantes.
Os altistas effectuaram negocios.
Desde o fechamento anterior alta de 3 e baixa parcial de 1.

NOVA YORK, 19.
Fechamento:

	Hoje	Anterior
American Middling Uplands	23.40	22.85
American Futures, para julho	22.87	22.45
American Futures, para outubro	22.48	22.17
American Futures, para janeiro	22.30	21.98
American Futures, para março	22.59	22.26

Mercado: melhorou depois da abertura e continuou mais firme durante o dia.
Os baixistas compram.
Desde o fechamento anterior alta de 32 a 42 pontos.

NOVA YORK, 20.
Abertura:

	Hoje	Anterior
American Futures, para julho	22.80	22.87
American Futures, para outubro	22.37	22.48
American Futures, para janeiro	22.19	22.30
American Futures, para março	22.45	22.59

Mercado: commercio de caracter normal, devido ao relatorio do mercado do panno e ás noticias de Liverpool.
Desde o fechamento anterior, baixa de 7 a 14 pontos.

PERNAMBUCO, 20 (meio-dia).
Mercado: hoje, estavel; anterior, calmo.
Preços por 15 kilos:
Primeira sorte: vendedores, hoje, retraidos; anterior, retraidos.
Segunda sorte: compradores, hoje, 67$; anterior, 66$000.
Entradas:

	Hoje	Anterior
Desde hontem, em saccas de 80 kilos	1.200	1.000
Desde 1º de setembro proximo passado, saccas de 80 kilos	114.500	113.300
Exportação:		
Para o Rio de Janeiro, fardos de 180 kilos	Nada	600
Para Santos, fardos de 180 kilos	Nada	700
Para o Rio Grande do Sul, fardos de 180 kilos	Nada	100
Existencia em saccas de 80 kilos	3.100	1.900

CUNHA NEVES & C.
COMMISSARIOS
De manteiga e outros artigos
End. telegraphico: Antonevea
Caixa Postal, 1531
Rua do Rosario 140 - Rio de Janeiro
(8628)

LA PORTA Leiloeiro
Rua S. José, 17 - Telep. C. 3063

Secção de predios

Rua Marquez de S. Vicente n. 348 dividido em 5 quartos, 2 salas e demais dependencias para familia tendo entrada para automovel.
Rua Pinto n. 22, um grupo de 3 casas divididas em 2 salas e quartos cada um.
Travessa Navarro 81 proximo a rua Itapiru', dividido em 2 salas, 2 quartos e demais dependencias para familia.
Rua Figueira de Mello, 383 dividido em 5 quartos 2 salas cozinha despensa, banheiro e demais dependencias.

Secção de terrenos

Terreno em Ipanema, com frente para a Avenida Epitacio Pessoa, medindo 24 metros de frente por 41 de fundos.
(8735).

ASSUCAR

(RIO)

Ainda hontem este mercado funccionou em calma e com os preços sem modificação de interesse.
Verificaram-se entradas de pouca monta e entregas regulares.

MOVIMENTO DO MERCADO

	Saccas
Stock anterior	162.349
Entradas:	
De Manáos	—
De Sergipe	—
De Campos	1.243
De Minas	1.829
De Santa Catharina	—
Do Ceará	—
Total	3.072
Desde 1º	67.465
Saidas	8.817
Desde 1º	63.899
Stock hontem á tarde	156.604

COTAÇÕES

	Por 60 kilos
Crystaes cif.	66$000 a 67$000
Demeraras	57$000 a 58$000
Mascavinhos cif.	58$000 a 62$000
3ºs. jactos	— —
2ºs. jactos	— —
Mascavos cif.	50$000 a 51$000
3ºs. sortes	— —

MOVIMENTO DO ASSUCAR A TERMO

1ª BOLSA

	V.	C.	Da cot. anterior
Maio	66$900	65$900	—
Junho	64$700	64$500	—
Julho	62$400	62$200	— $400
Agosto	59$300	58$500	— $500
Setembro	57$600	56$800	+ $300
Outubro	56$500	55$300	+ $300

Vendas: 3.000 saccas.
Posição: estavel.

2ª BOLSA

	V.	C.	Da cot. anterior
Maio	66$700	65$700	— $200
Junho	64$200	64$000	— $500
Julho	62$000	61$500	— $700
Agosto	58$500	58$000	— $500
Setembro	56$900	56$000	— $800
Outubro	55$200	54$500	— $800

Vendas: 3.000 saccas.
Posição: estavel.

LONDRES, 19.
Fechamento:

	Hoje	Fechamento anterior
Assucar para entrega em maio	16/3	16/6
Assucar para entrega em agosto	16/6	16/7 1/2
Assucar para entrega em outubro	16/6	16/9
Assucar para entrega em dezembro	16/6	16/7 1/2
Assucar do Brasil com 96% de base para embarques futuros	Nominal	Nominal

Mercado calmo.
Baixa de 1 1/2 a 3 d. desde o fechamento anterior.

NOVA YORK, 19.
O mercado fechou estavel, com baixa parcial de 2 a 5 pontos.

	Hoje	Fechamento anterior
Assucar para entrega em maio	2.59	2.61
Assucar para entrega em julho	2.65	2.70
Assucar para entrega em setembro	2.78	2.82
Assucar para entrega em dezembro	2.79	2.83

NOVA YORK, 20.
O mercado abriu apenas estavel, com baixa parcial de 2 pontos.

	Hoje	Fechamento anterior
Assucar para entrega em maio	2.57	2.59
Assucar para entrega em julho	2.63	2.65
Assucar para entrega em setembro	2.76	2.78
Assucar para entrega em dezembro	2.79	2.79

PERNAMBUCO, 20 (meio-dia).
Mercado: hoje, calmo; anterior, calmo.
Preços por 15 kilos:
Usina de primeira: hoje, n/cotado; anterior, n/cotado.
Usina de segunda: hoje, n/cotado; anterior, n/cotado.
Crystaes: hoje, 12$500 a 12$700; anterior, 12$300 a 12$500.
Demeraras: hoje, n/cotado; anterior, n/cotado.
Terceira sorte: hoje, n/cotado; anterior, 11$ a 11$500.
Somenos: hoje, n/cotado; anterior, 10$ a 10$500.
Brutos seccos: hoje, n/cotado; anterior, 9$ a 9$500.
Entradas:

	Hoje	Anterior
Desde hontem, em saccas de 60 kilos	5.300	4.200
Desde 1º de setembro proximo passado, em saccas de 60 kilos	3.528.800	3.523.500
Exportação:		
Para o Rio de Janeiro, saccas de 60 kilos	Nada	6.100
Para Santos, saccas de 60 kilos	Nada	39.900
Para outros portos do sul do Brasil, saccas de 60 kilos	Nada	1.000
Existencia em saccas de 60 kilos	237.200	231.900

ALGODÃO

(RIO)

O mercado do algodão funccionou hontem em condições de firmeza, tendo os preços accusado alguma melhoria.
As entregas foram regulares e não se verificaram novas entradas.

MOVIMENTO DO MERCADO

	Fardos
Stock anterior	30.802
Entradas:	
Do Ceará	—
De S. Paulo	—
De Maceió	—
De Pernambuco	—
Do Pará	—
Total	—
Desde 1º	9.813
Saidas	285
Desde 1º	7.538
Stock hontem á tarde	30.577

COTAÇÕES

	Por 10 kilos
Sertões	59$000 a 60$000
Primeiras sortes	55$000 a 56$000
Paulista	54$000 a 55$000
Mediano	53$000 a 54$000

LIVERPOOL, 20.
O mercado do algodão abriu com preços mais altos, havendo boa procura, porém os negocios foram moderados.
Depois de iniciados os trabalhos, o mercado affrouxou, passando os baixistas a vender.
O disponivel brasileiro accusou 2 pontos de alta e o americano 7, tambem de alta.
Os negociantes de Manchester não querem pagar os preços actuaes.

	Hoje	Anterior
Mercado	Estavel	Estavel
Pernambuco, Fair	13.57	13.55
Maceió, Fair	13.577	13.55
American Fully Middling	12.82	12.75
American Futures, julho	12.37	12.34
American Futures, para outubro	12.01	11.99
American Futures, para janeiro	11.91	11.88
American Futures, par março	11.92	11.88

LIVERPOOL, 20.
Fechamento:

	Hoje	Anterior
American Futures, para julho	12.39	12.34
American Futures, para outubro	11.99	11.99
American Futures, para janeiro	11.87	11.88
American Futures, para março	11.87	11.88

MOVIMENTO DA BOLSA

Funccionou o mercado de Titulos, hontem, com um movimento regularmente activo de trabalhos sobre apolices e sobre varios outros papeis.
Mantiveram-se estaveis e inalteradas as geraes nominativas e firmes as ao portador. Regularam em condições variaveis as municipaes, umas em declinio e outras com alguma melhoria de preços. Estiveram em evidencia as acções de bancos e companhias, bem como alguns "debentures", não tendo nenhum desses papeis despertado maior interesse.

VENDAS

Apolices	
Uniformizadas de 1:000$, 1, 1, 2, 3, 4, 5, 19, 20, 36, a	790$000
Diversas Emissões, de 1:000$, nom., 8, 15, 53, a	794$000
Ditos idem, 3, 8, 20, 282, a	795$000
Ditas port., 4, a	655$000
Ditas idem, 40, 9, 40, a	658$000
Ditas idem, 1, 2, 5, 6, 11, 16, 21, 25, 30, a	659$000
Ditas idem, 1, a	660$000
Ditas em cautela, 100, a	654$000
Ditas idem, 100, 150, a	656$000
Obrigações do Thesouro, 10, 35, 0, a	903$000
Municipaes de 1906, port., 30, a	148$000
Ditas decreto n. 1.535, port., 50, 70, 80, 100, 200, a	149$000
Ditas decreto n. 1.933, port., 6, 19, a	177$000
Ditas de Nictheroy, 2ª serie, 15, 40, a	68$000
E. do Rio, de 500$, nom., 9, 10, a	380$000
E. do Rio (Popular), 8, 20, 25, 7, 16, 11, a	96$000
Bancos	
Nacional Brasileiro, 50, o, a	230$000
Brasil, 1, a	372$000
Idem, 43, 50, a	373$000
Idem, 10, a	373$500
Companhias	
Tecidos Alliança, 50, a	190$000
Docas de Santos, nom., 4, 27, 40, a	540$000
Debentures	
Tecidos Alliança, 5, a	186$000
Manuf. Fluminense, 5, a	190$000
Luz Stearica, 94, a	202$000

OFFERTAS

	V.	C.
Apolices:		
Obrigações do Thesouro, 7 o/o	904$000	900$000
[illegible] de 1:000$	794$000	—
Obras do Porto	—	690$000
[illegible] de 1:000$, nom.	795$000	794$000
Ditas port.	660$000	658$000
Ditas em cautela	655$000	654$000
E. de Minas Geraes, de 1:000$	775$000	—
E. do Rio (Popular)	96$500	96$000
Estado do Espirito Santo	710$000	—
Popular da Parahyba	91$500	88$000
Municipaes de 1906, port.	149$000	148$000
Ditas nom.	158$000	—
Ditas de 1914 port.	146$000	145$000
Ditas de 1917 port.	145$000	143$000
Ditas de 1920 port.	138$000	135$000
Ditas fb. 20, nom.	—	390$000
Ditas decreto 1.535	149$500	148$500
Ditas decreto 1.933	177$500	177$000
Ditas decreto 1.948	147$000	145$000
Ditas decreto 1.999	156$000	143$000
Ditas de Nictheroy, 1ª serie	67$500	—
Ditas 2ª serie	—	67$500
Ditas de Petropolis	—	170$000
Bancos:		
Lavoura	45$000	35$000
Funccionarios Publicos	59$500	—
Portuguez do Brasil, nom.	186$000	180$000
Ditos port.	—	—
Ditos c/50 o/o	90$000	—
Mercantil	410$000	—
Commercio	190$000	175$000
Commercial	—	200$000
Nacional	—	230$000
Brasil	375$000	373$000
Nacional Brasileiro	—	230$000
C. de Seguros:		
Garantia	165$000	150$000
Argos	—	1:700$000
Comps. de Tecidos:		
Conf. Industrial	248$000	232$000
Conf. Industrial	—	232$000
America Fabril	310$000	290$000
Petropolitana	—	430$000
Bom Pastor	215$000	—
Alliança	200$000	180$000
Corcovado	—	170$000
Diversas:		
Docas de Santos, port.	545$000	540$000
Docas de Santos	—	536$000
Diamantifera	—	3$000
Terras e Colonização	—	5$000
Docas da Bahia	33$000	29$000
C. Brahma	—	390$000
C. Brahma	—	388$000
Carbonifera de Ararangué	—	45$000
Debentures:		
Docas de Santos	190$000	188$000
Docas da Bahia	—	123$500
Usinas Nacionaes	—	190$000
Tecidos Alliança	186$000	—
Fluminense Football Club	85$000	—
Manuf. Fluminense	—	180$000
Prog. Industrial	—	180$000
Conf. Industrial	190$000	183$000
Mercado Municipal	—	190$000
Tecidos Magéense	150$000	—
Fluminense Football Club	85$000	—

DROGARIA
Ribeiro, Menezes & C.
Especialidades pharmaceuticas. Productos chimicos e drogas aos menores preços do mercado, no varejo e atacado. Rua Uruguayana n. 91.
(13574)

EMBARQUES DE CAFE'

	Saccas
Ornstein & C., para Antuerpia	325
Theodor Wille & Cia. para Trieste	1.375
Ornstein & C., idem	1.269
Alfred Sinner & C., para Valparaiso	250
Norton Megaw & C., idem	100
Rebello Alves & C., idem	300
Hard Rand & C., idem	957
Ornstein & C., idem	377
Theodor Wille & C., idem	600
Ed. Johnston & C., para portos do norte	20
Total	5.673

PAN AMERICA LINE
Munson Steamship Lines
Administradores dos vapores da United States Shipping Board Fleet Corporation
A frota mais rapida para a America do Norte
As proximas sahidas do Rio de Janeiro são:

	Para Nova York	Para Rio da Prata
Southern Cross	Maio, 27	—
American Legion	Junho, 10	Maio, 22
Pan America	Junho, 24	Junho, 5
Western World	Julho, 8	Junho, 19

E quinzenalmente a seguir.

O PAQUETE
AMERICAN LEGION
Esperado de NOVA YORK, hoje, 21 do corrente, sahirá amanhã, para: MONTEVIDÉO e BUENOS AIRES
Viagens ao Norte, em tempo minimo, nestes vapores, de limpeza irreprehensivel com toldos espaçosos, grandes camarotes, salões ventilados e uma insuperavel cozinha, bibliotheca, contendo uma vasta collecção de livros seleccionados.
Preços especiaes para viagens de ida e volta aos Estados Unidos da America, via costa do Pacifico e volta pela costa do Atlantico ou vice-versa, incluindo a passagem de Buenos Aires a Valparaizo pelo Trans-Andino.
Agentes
THE FEDERAL EXPRESS COMPANY
Avenida Rio Branco n. 87
RIO DE JANEIRO
(8651)

INFORMAÇÕES DIVERSAS

ASSEMBLÉAS CONVOCADAS

Empresa Commercial S. Christovão, dia 25, ás 3 horas da tarde.
Companhia Lacticinios Vassourense, dia 25, ás 2 horas da tarde.
Sociedade Anonyma Serviços Reunidos de Victoria, dia 26, ás 2 horas da tarde.
Companhia Fabril de Productos Orion, dia 27, á 1 hora da tarde.
Companhia Souza Cruz, dia 29, ás 2 horas da tarde.
Companhia Predial, dia 28, ás 2 horas da tarde.
Companhia Industrial de Ferro e Aço, dia 30, ás 2 horas da tarde.
Companhia Brasileira Industrial Constructora, dia 30, ás 2 horas da tarde.

VENDAS JUDICIAES

Dia 23 — 27 Acções do Banco da Lavoura e do Commercio do Brasil, 306 debentures da Companhia Brasileira de Calcio e 27 Apolices Populares do Estado do Rio de Janeiro.
Dia 25 — 38 Apolices Uniformizadas de 1:000$, 5 o/o, 28 acções da Companhia Confiança Industrial e 37 ditas da Companhia Ferro Carril do Jardim Botanico.

CONCORRENCIAS

ANNUNCIADAS

Dia 21 — Rêde de Viação Sul Mineira, Cruzeiro, para acquisição de carros, vagões, estrados metallicos, trucks e accessorios.
Dia 21 — Quinto Grupo de Artilharia de Montanha, Quartel em Valença, para o fornecimento de forragem e de artigos de ferragem durante o corrente anno de 1925.
Dia 22 — Instituto Oswaldo Cruz, para o fornecimento de 500 kilos de clorhydrato de quinino, ao preço maximo de 24$000 por kilogrammo Cif-Rio de Janeiro.
Dia 22 — Directoria de Obras Publicas, Nictheroy, para a execução das obras de reconstrucção da estrada de Itaguahy, á localidade de Caçador.
Dia 22 — Directoria de Intendencia da Guerra para os fornecimentos numeros 3, referente a tecidos de lã, e 4, a tecidos de lã (finos) e artigos confeccionados.
— Para o fornecimento de diversos artigos.
Dia 22 — Escriptorio de Obras do Ministerio da Justiça e Negocios Interiores, para a compra de material velho, de aço, cobre e ferro existente na Bibliotheca Nacional.
Dia 23 — Directoria da Bibliotheca, Museu e Archivo da Marinha, para a conservação de 17 quadros que se encontram no recinto do edificio do Almirantado, sito á rua D. Manoel n. 15, e que fazem parte do Museu Naval.
Dia 23 — E. F. C. do Brasil, para o fornecimento de pontes metallicas para a 5ª Divisão, em 1925.
Dia 24 — Directoria da Bibliotheca, Museu e Archivo da Marinha, para a conservação de 17 quadros, bem como para envernizamento e limpeza de mais dez.
Dia 25 — Directoria de Fazenda, para o fornecimento de ferragens, etc.
Dia 25 — E. de F. C. do Brasil, para o fornecimento de ferramentas e outros artigos, para a 4ª divisão, em 1925.
Dia 25 — The Great Western of Brasil Railway Company Ltd., para venda ferro velho existente em differentes pontos na The Great Western of Brasil Railway Company Limited.
Dia 25 — Commissão de Saneamento da Enseada de S. Lourenço, Nictheroy, para o serviço de dragagem do porto de Nictheroy, na enseada de S. Lourenço.
— Para a construcção da muralha de cáes e obras accessorias do porto de Nictheroy, na enseada de S. Lourenço.
Dia 26 — Escola Naval, para acquisição de machinas para as officinas de machinas da Escola Naval.
Dia 27 — Escola Naval, para o fornecimento de material para o laboratorio de electricidade.
Dia 29 — Directoria de Fazenda, para a execução do serviço de estiva de carvão durante o corrente anno.
— Para o fornecimento de calçados.
Dia 29 — E. de Ferro Therezopolis, para o fornecimento de varios materiaes de consumo.
Dia 30 — Fabrica de Polvora sem Fumaça, Piquete, para o fornecimento de artigos para prestação de serviços.
Junho:
Dia 2 — Camara Municipal de Rio Casca, para o fornecimento de materiaes para a reforma do serviço de agua potavel da cidade de Rio Casca.

REUNIÃO DE CREDORES

Concordata de Belmiro Dias Corrêa, dia 21, á 1 1/2 hora da tarde.
Concordata de Clemente Azevedo & C., dia 21, á 1 hora da tarde.
Fallencia de Romero Jardinne & C., dia 22, á 1 hora da tarde.
Credores de Pedro Passos, dia 22, á 1 hora da tarde.
Fallencia de Joaquim Durães da Cruz, dia 22, á 1 hora da tarde.
Fallencia de A. P. Antunes, dia 23, á 1 hora da tarde.
Fallencia de José Lopes, dia 23, á 1 hora da tarde.
Fallencia de Gregorio Marques de Sá e Antonio Marques de Sá, dia 25, á 1 hora da tarde.
Concordata preventiva de Mauricio Seal, dia 27, á 1 hora da tarde.
Fallencia de Moraes & Pontes, dia 29, á 1 hora da tarde.
Fallencia de J. Dias, Irmãos & C., dia 29, á 1 hora da tarde.
Concordata de Renato Cataldi, dia 30, á 1 hora da tarde.

COTAÇÕES DE TITULOS

A Camara Syndical dos Corretores de Fundos Publicos da Capital Federal, em sessão de hontem, resolveu admittir a negociação e respectiva cotação official na Bolsa as acções ao portador, da Companhia Fabrica de Botões e Artefactos de Metal, em numero de 6.000 do valor nominal de 200$000 cada uma, de numeros 1 a 6.000 integradas, representativas do seu capital social de 1.200:000$, ficando cancellada a cotação das acções do anterior capital de 600:000$, assim como as acções ao portador e nominativas da sociedade anonyma de Papeis Nacionaes, em numero de 2.000 do valor nominal de 200$, cada uma, integradas, representativas do seu capital social de 400:000$.

MERCADO DE TRIGO

BUENOS AIRES, 19.
Fechamento:
Estado do mercado: hoje, firme; anterior, accessivel.

	Hoje	Anterior
Preço por 100 kilos, posto nas docas, para entregar em julho	15.60	15.20
Para entregar em julho	15.45	15.35

Desde o fechamento anterior alta de 10 a 40 centavos.

MERCADO BAHIANO

Bahia, 20 (A. A.) — O mercado do fumo funccionou paralysado, com preços nominaes. O cacáo teve as cotações de 17$, de regular qualidade, e 18$300, qualidade superior, para entrega immediata. Continúa desinteressado o mercado do café, com os seguintes preços: saccos de 60 kilos, cotado, de 1ª, 190$; cotado, de 2ª, 185$; cotado, de 3ª, 180$; ventilado, de 1ª, 176$; de 2ª, 165$; café preto, 145$000. O mercado da farinha tambem está frouxo, com os seguintes preços por 45 kilos: especial 19$, fina 17$, média 15$ e grossa 13$500.

Rocha Faria & C.
MATRIZ — RIO
Codigos: Borges, Ribeiro, etc.
End. tel.: ROCHAFARIA
Commissarios de café
Rua do Mercado n. 22, 1º andar
Arm.: Camerino, 68
Caixa postal 710
Telephone: Norte, 2.254 — 3.233
Adeantam sobre conhecimentos, sendo a commissão apenas de 700 réis por sacco.
FILIAL — Santos: Rua Santo Antonio n. 62
Preços por 15 kilos, no Rio:

Typo 3	52$500
Typo 4	52$000
Typo 5	51$500
Typo 6	51$000
Typo 7	50$500
Typo 8	50$000

Informações: mercado FIRME.

MOVIMENTO DO PORTO

VAPORES ENTRADOS

De Montevidéo e escs., norueguez "Eik II"; carga a Wilson Sons.
De Buenos Aires e escs., italiano "Atlanta"; carga á S. A. Martinelli.
De Recife e escs., nacional "Itagiba"; carga a Lage Irmãos.
De Pelotas e escs., nacional "Itaipava"; carga a Lage Irmãos.
Do Ceará e escs., nacional "Ingá"; carga ao Lloyd Brasileiro.
De Ponta d'Areia, inglez "Poplar Blanch"; carga a Guerets & C.

VAPORES SAIDOS

Para Santa Helena e escs., norueguez "Eik II".
Para Las Palmas e escs., inglez "Poplar Blanch".
Para Santos, nacional "Ibiapaba".
Para Trieste e escs., italiano "Atlanta".
Para Victoria e escs., nacional "Sumaré".
Para Aracaju' e escs., nacional "Itaipava".

MARITIMAS

VAPORES ESPERADOS

Portos do Sul, "Anna"	21
Rio da Prata e escs., "Suecia"	21
Portos do Sul, "Prospera"	21
Portos do Sul, "C. Capella"	21
Santos, "Santarém"	21
Nova York, "American Legion"	21
Inglaterra e escs., "Deseado"	21
Rio da Prata, "N. Sauro"	21
Rio da Prata, "Malte"	21
Penedo e escs., "Commandante Vasconcellos"	22
Portos do Sul, "Itabira"	22
Genova e escs., "America"	23
Portos do Norte, "Santos"	23
Rio da Prata, "Rio de Janeiro"	23
Portos do Norte, "Portugal"	24
Rio da Prata, "D. Degli Abruzzi"	24
Belém e escs., "Mamoré"	24
Hamburgo e escs., "Antonio Delfino"	24
Rio da Prata, "P. Giovanna"	24
Rio da Prata, "Alsina"	25
Portos do Norte, "Ceará"	25
Inglaterra e escs., "H. Loch"	26
Havre e escs., "Lipari"	26
Rio da Prata, "Flandria"	26
Japão e escs., "H. Maru"	26
Rio da Prata, "G. Cesare"	26
Rio da Prata, "P. di Udine"	26
Nova York, "Terrier"	26
Rio da Prata, "Darro"	27
Rio da Prata, "Estrella"	27
Rio da Prata, "Southern Cross"	27
Portos do Norte, "Campinas"	28
Genova e escs., "Rê Vittorio"	29
Hamburgo e escs., "Curvello"	29
Southampton e escs., "Avon"	30

VAPORES A SAIR

P. do Sul "Itagiba"	21
R. Prata esc. "Deseado"	21
Genova esc. "N. Sauro"	21
Helsingfors e escs., "Suecia"	21
Recife e escs., "Ilhéos"	21
Havre e escs., "Malte"	21
Aracajú esc. "Itaipava"	22
R. Prata "A. Legion"	22
Recife esc. "Itaquatiá"	22
Belém esc. "R. Alves"	22
P. do Norte "Itabira"	23
Rotterdam, "Eemland"	23
R. Prata esc. "America"	23
N. York "S. Prince"	23
Penedo e escs., "Iris"	23
Hamburgo e escs., "Santarém"	23
Napoles esc. "D. D. Abbruzzi"	24
Laguna esc. "Anna"	24
Rio da Prata e escs., "Antonio Delfino"	24
Ponto d'Areia e escs., "Ipanema"	24
Genova esc. "P. Giovanna"	24
Boston e escs., "Camamu"	25
Hamburgo "H. H. Stinnes"	25
P. do Sul "Borborema"	25
Caravellas esc. "Ipanema"	25
Swansea esc. "Ingá"	25
P. do Sul "Portugal"	25
Laguna "Amarante"	25
Laguna e esc. "Prospera"	25
Laguna "Amarante"	25
Porto Alegre e escs., "Itapema"	25
Messina e escs., "Alsina"	25
Pará e escs., "Itauba"	25
R. da Prata esc. "H. Marú"	26
R. Prata "H. Loch"	26
R. Prata "Lipari"	26
P. do Sul "C. Capella"	26
Amsterdam esc. "Flandria"	26
Genova esc. "G. Cesare"	26
Genova esc. "P. di Udine"	26
Nova York "Southern Cross"	27
Manáos e esc. "Maranguape"	27
Liverpool e esc. "Darro"	27
Pelotas e esc. "Itaperuna"	28
Porto Alegre e escs., "Assu"	28
Montevidéo e escs., "Santos"	29
Belém e escs., "Ceará"	29
Rio via Prata e escs., "Rê Vittorio"	29
Rio da Prata e escs., "Avon"	30
Porto Alegre e escs., "Campinas"	30
Amarração e escs., "Cubatão"	30
Manáos e escs., "Tibagy"	30

ELIXIR DE INHAME
DEPURA — FORTALECE — ENGORDA
(20724)

Machina de escrever
Royal, ultimo modelo, e completamente nova, vende-se uma na rua Sachet n. 11, 1º andar. (V 29371)

Mobilia de casal
Vende-se optima mobilia de canella rosa, com 7 peças. Ver na rua dos Oitis 43, Gavea. (V 27987)

Geada - Callista
PEDICURE
Especialista no tratamento de unhas encravadas e extracção de callos sem dor.
GABINETE:
Rua Gonçalves Dias, 13 2º and.
TEL. CENTRAL 64.
(V 28236)

PIANO
Vende-se um côr de acajú, 4 pedaes, cordas cruzadas, cepo de bronze, quasi novo, preço de occasião, por viagem. Rua Affonso Penna 80 c. 1, prox. Had. Lobo. (V 27986)

PREDIO
Vende-se por 30:000$000, com 2 salas, 3 quartos, jardim, quintal, etc., á rua Chaves Faria 36, S. Christovão. Aberto das 3 ás 5 horas. (V 28233)

Blenorrhagia
Tratamento radical com uma unica serie de tres injecções, indolores, intramusculares, pelos DRS. ALBERTO VAISSIE e ADOLPHO BRUNO.
Processo scientifico. Tratamento garantido em oito dias. Methodo allemão modernissimo. Preço ao alcance de todos. Consultorio: rua da Lapa n. 79, sobrado, das 15 ás 20 horas, diariamente.
(V 27003)

Cal em larga escala, a melhor
Avenida Livia 166 — N. 2857 — Rua S. Pedro 28. (V 28186)

COFRES
Temos grande "stock" de superiores cofres garantidos á prova de fogo, de diversos tamanhos, que vendemos por preço de liquidação — F. de Araujo & Cia. — Rua Theophilo Ottoni n. 103. Comprem hoje. Não esperem. (V 28177)

Praia Flamengo, 18
Sala luxuosamente mobilada a cavalheiro de tratamento e absoluto respeito. (V 27989)

Cães policiaes
Vende-se um casal. Travessa Alice, 36, esquina Candido Mendes, Gloria. (V 28214)

OURO
Prata Platina, Brilhantes, Dentaduras. Compram-se e paga-se bem
CONCERTOS
garantidos e a preços razoaveis, em JOIAS e RELOGIOS de bolso, de parede e despertadores.
JOIAS E RELOGIOS
Vendem-se a preços baratissimos. Reclame: Despertadores desde 18$000.
Rua dos Andradas, 54
CASA OLIVEIRA
(V 28258)

CALLISTA
A. VARELLA e D. FERREIRA — Avenida Rio Branco 155, 1º — Tel. 724 Central — das 8 ás 18 horas. (V 29.335)

Casa em Santa Thereza
Aluga-se uma boa, 4 quartos, 2 salas e dependencias, bom quintal, fogão e aquecedor a gaz. Ver das 8 ás 6, na travessa Navarro 263. Largo do França, onde se trata (V 28135)

OURO
Compra-se de 4$300 a 6$500, prata, platina, joias, etc. Rua da Carioca n. 36. Joalheria A' Joia. (V 29327)

VENDEDOR
(INDUSTRIA DE CALÇADO)
Rapaz com grandes relações em toda a industria do calçado, nesta praça, offerece serviços como vendedor. Cartas a X. X. X., neste jornal. (V 27975)

Quer embellezar seu FORD?

Já chegaram as novas rodas balão para carros FORD

20 x 4 para pneus 29 x 4.95 - Typo Aço
20 x 4 para pneus 29 x 4.95 - Typo Arame

Temos tambem em stock:

Rodas de arame e aco, 30 x 3 1|2, com e sem talão, e 32 x 4 1|2, para caminhao.

Informações e preços com

THE
DUNLOP
PNEUMATIC TYRE CO. (S. A.) LTD.
Avenida Rio Branco, 243-245
Telephones: Central 775 e Central 447

CARRO DE TURISMO
DODGE BROTHERS

Quando o bom tempo convida a sahir ao ar livre, é que V. aprecia mais do que nunca, as vantagens do Carro Aberto de Turismo, "DODGE BROTHERS". Aberto ao ar oxygenado e á vivificante luz solar, o Carro de Turismo é um elemento de saude e deleite para familia.

Assim tambem, é facto do dominio commum, que os productos DODGE BROTHERS são productos de confiança. Basta dizer que a oitava parte do peso total destes carros, consiste de aço chromo-vanadium — o aço mais rijo e mais duravel que se póde empregar na construcção de automoveis.

Esta circumstancia excepcional, é o motivo pelo qual o Carro de Turismo DODGE BROTHERS dura tantos annos, resistindo o uso mais severo que se lhe imponha.

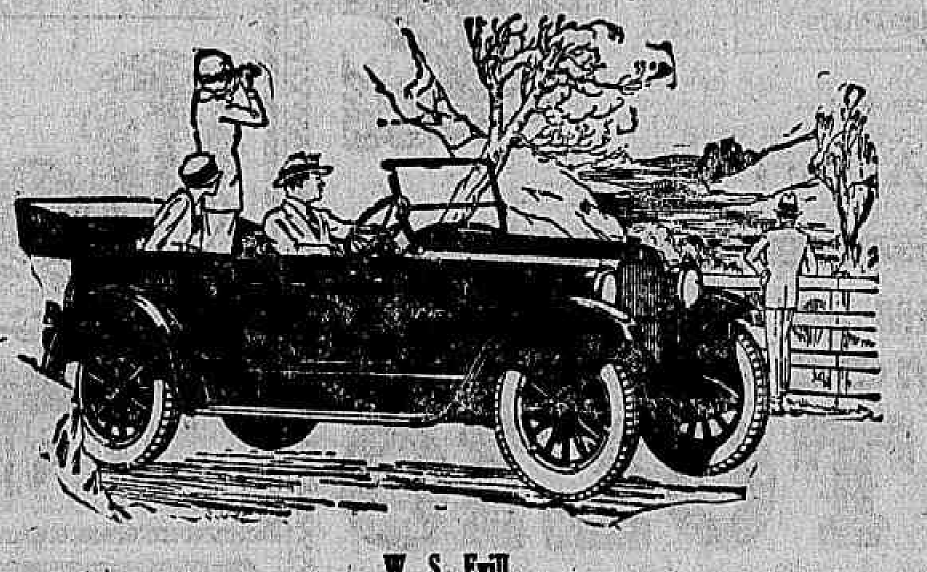

W. S. Evill
Rua Treze de Maio, 58 — Em frente do Theatro Lyrico — Rio de Janeiro
(8736)

ANGLO SUL-AMERICANA
Companhia de Seguros Terrestres, Maritimos, Ferroviarios e de Accidentes de Trabalho
Rua da Alfandega, 41 - 1º e 2º andar
Tel. Norte 6907

LOTERIAS

CAPITAL FEDERAL

Extracção de hontem:

35.860	50:000$000
23.671	10:000$000
18.249	5:000$000
32.479	5:000$000
34.959	5:000$000

PREMIOS DE 2:000$000

20073 26682 19435 15946 22545

PREMIOS DE 1:000$000

36690 32919 23843 33933 19301
34929 13443 6442 3303 2931

PREMIOS DE 500$000

38636 2107 13915 14551 17023
18733 5829 14809 35672 31749
19362 37080 37672 35981 25911
28539 2504 32129 9165 31112

PREMIOS DE 200$000

17991 21405 25859 12103 34317
17936 28396 35701 37651 27472
20945 13124 11704 34465 35828
24615 19351 5161 9919 34793
16000 37433 30835 39833 20604
37373 4605 7508 27305 8451
13348 25576 26948 36167 27291
244 29648 16497 8383 21401
9375 15963 20085 1590 8864
10339 14254 10548 28900 776
10594 27493 3448 10848 9405
25549 35680 31591 24106 31960

APPROXIMAÇÕES

35859 e 35861	1:000$000
23670 e 23672	500$000
18248 e 18250	200$000
32478 e 32480	200$000
34958 e 34960	200$000

DEZENAS

35851 a 35860	100$000
23671 a 23680	60$000
18241 a 18250	40$000
32471 a 32480	40$000
34951 a 34960	40$000

TERMINAÇÕES

Todos os numeros terminados em 60 20$; em 0 têm 10$; exceptuando-se os terminados em 60.

Loteria do E. do Espirito Santo

Extracções por meio de urnas e espheras com o numero por inteiro, em VICTORIA, sob a fiscalização do governo do Estado.

DISTRIBUE 75 % EM PREMIOS

Extracções em junho de 1925

— Quarta-feira, 3 — 50:000$000 — Inteiro, 15$000. Decimo, 1$500. SO' JOGAM 12 MILHARES
— Quarta-feira, 10 — 50:000$000 — Inteiro, 15$000. Decimo, 1$500. SO' JOGAM 12 MILHARES
— Quarta-feira, 17 — 50:000$000 — Inteiro, 15$000. Decimo, 1$500. SO' JOGAM 12 MILHARES
— Quarta-feira, 24 — 50:000$000 — Inteiro, 15$000. Decimo, 1$500. SO' JOGAM 12 MILHARES

Concessionaria: Companhia Loteria do Espirito Santo
Directoria: Baldomero Barbará, Hortencio Lopes e J. N. Machado Coelho.
SÉDE: VICTORIA — E. DO E. SANTO

CASA ODEON - Agencia de loterias
137 — AVENIDA RIO BRANCO — 137
Attende a pedidos do interior para todas as loterias, os quaes devem acompanhar a respectiva importancia e mais $900 para o porte do Correio. — FRANCISCO LUCAS — Caixa Postal 2086 — Rio de Janeiro. (8691)

RAIOS X
DR. JORGE A. FRANCO. Consultas com exame pelos Raios X, 35$000. Tratamento e cura radical das doenças do estomago, intestinos, figado, pulmões, coração, rins, ossos, etc.
15, Largo da Carioca, de 1 ás 6, todos os dias. Tel.: C. 3128.

PHOTOGRAPHIA
Completo sortimento de material photographico, de photogravura e drogas. Apparelhos, objectivas e binoculos dos melhores fabricantes. Chapas, films e papeis de emulsões mais recentes. Os films comprados na casa revelam-se gratuitamente. Bastos Dias, 203, rua Sete de Setembro, 203. (V. 29367)

Dra. Anna C. Teixeira Leite
Participa e offerece aos seus clientes e amigos a sua nova residencia á rua Lopes Quintas n. 136. Telephone S. 338. (V 29365)

BOTAFOGO
Aluga-se uma sala independente e bem mobilada, só a cavalheiros de respeito. 55, Rua V. de Ouro Preto, 55. (V 28207)

GALGO RUSSO
Vende-se um lindo filhote com 9 mezes, filho de cães premiados, á rua Paulo de Frontin n. 114. (V 28309)

VENDEDOR
Precisa-se um activo para productos pharmaceuticos. Cartas á Caixa Postal 249. (V 29749)

ICARAHY
Em confortavel chalet, casa de familia, á praia Icarahy 291, alugam-se a pessoas de tratamento e que dêm referencias, uma esplendida sala de frente, no 1º andar e um quarto, no andar terreo, com ou sem pensão. Telephone 1708. Tratar nesta capital, rua da Quitanda 35, ou no local. (V 29354)

Terreno em Nictheroy
Vende-se um com 10x62 metros, na rua Leite Ribeiro, (Fonseca). Preço de occasião. Trata-se á rua 1º de Março n. 133, 1º, com o Sr. Martins. (V 29363)

CASA — ANDARAHY
Aluga-se a da rua Leopoldo n. 31, inteiramente reformada, com 2 enormes salas, 8 quartos, installações sanitarias, em centro de grande jardim. Tratar á rua Cassiano n. 2, com a proprietaria. B. Mar 4130. (V 29360)

Praia Vermelha — Urca
Bellos terrenos á beira mar, com vistas para Botafogo e bahia; vende-se por preço de liquidação o Dr. Azevedo, Avenida Rio Branco 241, terreo. (V 29356)

INJECÇÕES
Academico de medicina applica a domicilio. Telephone Sul 776. (V 29353)

CASA
Aluga-se optima casa toda encerada com 4 q., 2 s., copa, banheiro completo, aquecedor, fogão a gaz, installação de campainha, tomadas para ventilador, filtro embutido, quintal e jardim. Rua S. Januario n. 113, 4 linhas de bond no ponto principal da rua. (V 29324)

AOS DENTISTAS
OUROS E SOLDAS
Peçam soldas Bernacchi, as melhores soldas:

Solda 22,5 grm.	7$200
Solda 20 grm.	6$800
Solda 18 grm.	6$200
Solda 16 grm.	5$100
Solda 14 grm.	4$800
Solda 12 grm.	4$200

RUA DA CARIOCA N. 36
TEL. C. 1415
(V 29328)

MENDES
Vende-se um bom sitio tratado e arborizado, dez minutos de pé á estação; a entender-se com Penedo, Mendes. (V. 29221)

COSTUMES E MANTEAUX
EX-ALFAIATE DAS FAZENDAS PRETAS. Vicente Perrota. Assembléa 72. T. C. 3170. Acceitam-se encommendas do interior. (V 28179)

MACHINAS SINGER
Vende-se uma por 160$000 e outra de cinco gavetas; cose e borda; preço de occasião. Rua Visconde da Gavea 61, loja. (V 28190)

AUTO CAMINHÃO
Vende-se um Delahaye, 20 H. P., licenciado, em perfeito estado de funccionamento, com carrosserie completamente nova. Ver e tratar na Garage Avenida, rua da Relação ns. 16 e 18. (V 28188)

PHARMACEUTICO
Precisa-se de um que tenha o seu titulo registrado, para dar o nome a uma pharmacia no interior. Trata-se com o sr. Tavares, Drogaria Baptista. (V 28180)

RODA DA FORTUNA

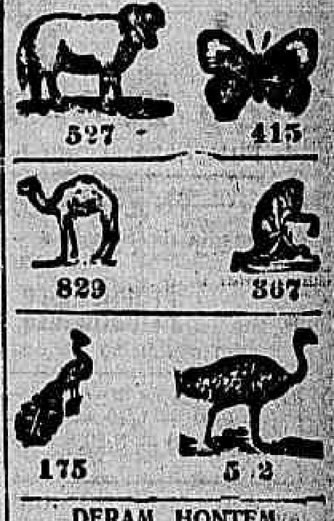

527 — 415 — 829 — 807 — 175 — 5 2

DERAM HONTEM

1º Premio - 5860 - Jacaré
2º " - 3671 - Porco
3º " - 8249 - Gallo
4º " - 2479 - Perú
5º " - 4959 - Jacaré
Moderno .. - 218 - Cachorro
Rio .... - 842 - Cavallo
Salteado - G. 10 - Coelho.

RIO MENSAGEIRO
Junto a este jornal — Entrega volumes a domicilio e recados urgentes e garantidos. Telephone Central 58. (V 27467)

GRIPPE? Resfriamentos? VELLEDINA
Formula do Dr. GOUVEA FREIRE — Dep. Drogaria Pacheco, R. Andradas, 43 e 45, e nas boas pharmacias. (V 27542)

ALUGA-SE
A' rua Gonçalves Dias n. 64, perto da rua do Ouvidor, um esplendido 2º andar, proprio para costura ou escriptorio; trata-se no 1º andar. (V 28163)

CASA MOBILADA EM COPACABANA
Aluga-se boa, com quatro quartos e tres salas, perto do Copacabana Palace. Ver na rua 9 de Fevereiro 84. (V 29330)

Ao commercio e ao publico
No recente violento incendio, occorrido em 14 do corrente, na rua Buenos Aires n. 347, foi mais uma vez provada a resistencia e segurança dos cofres M. W. AMERICANOS — marca registrada sob o n. 11317.
O cofre foi aberto na presença das autoridades e representantes das companhias de seguro, que encontraram os livros e mais documentos em perfeito estado.
Por isso não esperem. Comprem, hoje mesmo, um cofre M. W. AMERICANO, que é de absoluta confiança. Continuamos a vender a preços reduzidos.
F. de Araujo & Cia. — Rua Theophilo Ottoni n. 103. (V 28176)

PARA ECONOMIA DO GAZ
Concertam-se fogões e aquecedores a gaz, os mais estragados que sejam e põem-se em estado novo para economisar gaz e por preços baratissimos. Officina "Universal", rua Estacio de Sá n. 49; tel V. 1.322. Orçamentos gratis em qualquer logar. (V 28290)

Esplendido porão
Aluga-se por 200$000, á rua Torres Sobrinho n. 36, Meyer, bond José Bonifacio á porta. (V 29348)

JARDINAGEM
Casa Flora, encarrega-se de fazer jardins novos, modificações e plantas de quaesquer estylos, por preços modicos. Ouvidor, 61 — Gonçalves Dias, 67. (V 28196)

Terreno em Conde de Bomfim
Vendem-se 2 magnificos lotes promptos a edificar; na rua Valparaiso junto ao n. 40. Trata-se na rua Larga, 132. (V 29344)

PELLES
Comprem directamente na Fabrica, Legitimas a 50$000 — Pelles para guarnições de vestidos para todos os preços.
Executamos todos trabalhos em pelles, taes como desinfecções, limpeza, reforma, com a maxima perfeição. — Preços modicos.
Pedidos do interior a PEREIRA & MORSCH — Largo São Francisco 14, 1º andar. (8730).

VENDAS DE PROPRIEDADES
Quem precisar vender predios e terrenos COM BREVIDADE E SEM PREJUIZO, deve dirigir-se das 2 ás 6 á rua da Alfandega n. 130, 1º andar, onde encontrará pessoa muito relacionada para promover a venda com toda seriedade e reserva, de accordo com o que se convencionar. (V. 29377)

1.666 RE'IS DIARIOS
Com esta quantia V. S. obterá uma Machina de escrever. Não é jogo, é uma venda a prazo longo. Entrega-se a Machina no acto da 1ª prestação como entrada em pagamento, ou seja 10 % sobre o valor total. O restante é pagável por meio de titulos com endossantes. Por exemplo: V. S. compra uma machina no valor de 1:000$, pagando como entrada 100$ e o restante em 18 mezes por meio de titulos de 50$ mensaes, etc. Temos grande quantidade de machinas Remington, Underwood, Royal, Continental, A. E. G., Smith Bross, Monarch, Oliver, Hammond, Torpedo, Stoewer, Smith Premier, Corona, Erika e outras marcas. Trocamos e concertamos! Unica casa no Brasil neste systema — Antonio Cinelli, Avenida Rio Branco, 5. Telephone Norte 3644 — RIO DE JANEIRO. (V 29373)

Cão policial
Vendem-se lindos filhotes com um mez e meio, raça lobo e duas cadellas da mesma raça; ver na rua General Pedra n. 88, loja. (V 28256)

TERRENO
Vende-se optimo lote de 9 x 13 á rua Professor Gabiso 258 A; tem muros por dois lados e é o ultimo á esquerda, está livre, fica 15 minutos distante da cidade; pagamento á vista, reis 7:000$; informações pelo telephone Norte 5748. (V 28257)

Agua Romana
Unica que torna os cabellos pretos sem os estragar. Não tem nitrato de prata. (V 28254)

Hotel Kósmos
LARGO DO MACHADO, 36
Recentemente inaugurado em novo palacete, dispõe de excellentes commodos para familias e cavalheiros de fino tratamento, com mesa irreprehensivel e preços sem competencia. (V 29374)

Salão de barbeiro
Vende-se ou admitte-se um socio. Tratar com Ferreira, Rua dos Andradas n. 7. (V 28263)

PREDIO
Aluga-se por 400$, com 2 salas, 4 quartos, quintal, etc., á rua General Bruce 16, S. Christovão. Aberto das 2 ás 5 horas. (V 28232)

Predio — Aluga-se
Na rua Ubaldino do Amaral 16, proximo a Paulo Frontin; informações telephone 6120 Central. (V 29378)

MOBILIAS
Vendem-se um rico dormitorio de oleo, uma sala de jantar frentes curvas, frente crystal, na rua Senador Dantas 5. (V 29378)

ESCRIPTORIOS, QUARTOS E SALA DE FRENTE
Alugam-se á rua Sete de Setembro 39, 1º e 2º andar. Para tratar á rua Rodrigo Silva 26, loja. (V 27914)

Aviso importante
Não comprem oculos e pince-nez sem escolher as lentes na casa Rocha, que tem consultas gratis por medico oculista; á rua da Assembléa 56. (8727)

Creanças anemicas, lymphaticas, rachiticas
curam-se com JUGLANDINO, de GIFFONI — saboroso xarope iodo-phosphatado, superior ao oleo de bacalháo e ás emulsões. Receitado diariamente pelas summidades medicas.
Deposito geral: DROGARIA GIFFONI
R. Primeiro de Março, 17
Rio de Janeiro

TRILHOS
Vendem-se de 7 kilos. Rua Saude, 41. (V 27982)

CLINICA DE DOENÇAS DO RECTUM E ANUS
Tratamento especial indolor das HEMORRHOIDAS
Sem operação.
Dr. Raul Pitanga Santos
da Faculdade de Medicina.
Passeio 56, sob. de 1 ás 4

COMPRAM-SE TERRENOS
nas zonas suburbana ou rural, de 150 a 300 mil metros quadrados, em condições favoraveis de pagamento. Informações detalhadas para a Caixa do Correio n. 288. — Rio de Janeiro. (V 28155)

LEOPOLDO FRÓES
Bilhetes para esta companhia no Theatro S. José, vendem-se na LOCAÇÃO THEATRAL, no saguão do *Jornal do Brasil*. — Tel. C. 3891. (V. 28168-70)

MAU NEGOCIO
Quando temos uma ou muitas FERIDAS em qualquer parte do corpo, fazemos um máo negocio se usamos um remedio que as não cicatrize rapidamente: perdemos tempo e dinheiro e augmentamos, prolongamos, nosso soffrimento.
Com a "SANTOSINA" não ha máos negocios...
A "SANTOSINA" faz fechar certo e rapido qualquer FERIDA...
Lata, 3$500 — Pelo Correio, 4$500
NAS DROGARIAS E PHARMACIAS.
PEDIDOS A PERESTRELLO FILHO & CIA.
RUA URUGUAYANA, 66 — RIO.
EM NICTHEROY — DROGARIA BARCELLOS. (8701).

"SALUS"
Os apparelhos "SALUS" esterilizam a agua, evitam a dysenteria e o typho!
Cuidae da saude de vossa familia!
Encontram-se nas principaes casas desta capital
Depositarios:
Sociedade de Productos Chimicos L. Queiroz
95-Rua da Saude-95
Rio de Janeiro -:- S. Paulo
(8638)

MOLESTIAS NERVOSAS
Paralysias, neurasthenia, nevralgias, dôres de cabeça, hysteria, insomnia, fraqueza de forças, por excesso de trabalho ou de prazer, por preoccupações de negocios ou desgostos, são curadas com grande exito com os Banhos de Electricidade Estatica e os banhos Hydro-Electricos.
Estas applicações, inteiramente inoffensivas, produzem sobre o systema nervoso uma acção efficaz e duradoura, restituindo ao doente a calma, o somno, o vigor e o bem estar. — Gabinete de electricidade medica do DR. NEVES DA ROCHA. — 90, Avenida Rio Branco, 90 — Das 12 ás 4 da tarde. Telephone 537 Norte. (V 12635)

Theatro João Caetano
Bilhetes para a Companhia de Operetas Caramba vendem-se na Locação Theatral, no Saguão do "Jornal do Brasil". TELEPHONE C. 3891. (28139)

A Sapataria e Chapelaria Alves
Rua Marechal Floriano 140

Inaugurou hoje a sua grande venda de calçados e chapéos a preços sem concorrentes!...
Luiz XV desde 18$000
Calçados para homem desde 25$000
Chapéos de palha desde 9$000
Fazer uma visita á nossa Casa é economisar 50 % nas suas compras.
A. ALVES & FILHOS
(8724)

SUOR FÉTIDO
dos pés e dos sovacos, catinga, frieiras, comichões, etc., desapparecem rapidamente com o uso do *"Suorol"* Preço, 3$000; pelo Correio, 3$500. Vende-se na Perfumaria "A' Garrafa Grande, á Rua Uruguayana n. 66.
PERESTRELLO FILHO & Cia.
Em Nictheroy: — DROGARIA BARCELLOS.
(9685)

Ondulação dos Cabellos

CABELLOS CRESPOS COM POUCAS APPLICAÇÕES DO
CRESPODOR
SÃO COM SEGURANÇA OBTIDOS.
VIDRO, 10$000 — PELO CORREIO, 12$000.
NA PERFUMARIA — A' GARRAFA GRANDE — 66 RUA URUGUAYANA, RIO
PERESTRELLO FILHO & Cia.
(8703).

PIANO PLEYEL
Vende-se, por preço de occasião, cor clara, boas vozes, Barão de Mesquita 307. (V 27966)

FRANCEZ
Professor ou professora, precisa-se para dois rapazes. Carta e condições para E. F., Caixa Postal 10. (V 27934)

PALACETE
Vende-se um, estylo moderno, na aristocrata avenida Paulo de Frontin. Para tratar, directamente com o proprietario, cartas a este jornal, a "Palacete". (V 27932)

RODEIOS
Vendem-se, bitola um metro, Rua Saude, 41. (V 27983)

ESCRIPTORIOS
ALUGAM-SE dois bons escriptorios no 2º andar do predio da rua 1º de Março 107. Ver e tratar no mesmo. (V. 2822)

PALACETE
Aluga-se o da rua Maria e Barros n. 349. As chaves estão no 351, casa II. Trata-se na Avenida Mem de Sá n. 301. Phone Norte 4.573. (V 28218)

CALLISTA
ARISTIDES PEREIRA
Especialista em tratamento de callos de qualquer especie, unhas encravadas, extirpação de callos das plantas dos pés, sem dôr. Gabinete: Rua Chile, 33, sobrado, 1º andar. Telephone C. 2413. Attende-se a domicilio. (V 28244)

Limousine Ford
Vende-se uma Sedan, de 4 portas, completamente nova. Preço e pagamento a combinar. Com Dr. Lacerda. Rua Alfandega n. 90, 1º andar. (V 27996)

Dr. José Piedade
Advogado
30 - Rua Gonçalves Dias - 30 (V. 29364)

Vestidos desde 10$
Fazem-se vestidos por figurino na rua Frei Caneca, 59, sob. (V 28235)

6:000$000
Particular que possa dispôr da quantia acima por 3 mezes; paga-se juros de 6 % ao mez e com bom endossante. Urgente e cartas a E. 2690. (V 28234)

SALA
Aluga-se uma de frente e gabinete para escriptorio ou consultorio. Tambem serve para officina. Avenida Passos 107. (V 29372)

ALUGA-SE
um terreno e armazem no centro da cidade. Trata-se á rua Tobias Barreto n. 7, restaurante. (V 28243)

CHAPE'OS
Aproveitem a liquidação em tagal, timbal, georgete, velludo, feltros com fitas e flores a 5$000, 15$, 20$, 25$, 35$ a 45$; só este mez: tinge-se e reforma-se; executa-se qualquer modelo a 10$; só na La Femme Chic, Ouvidor n. 141. (V 27998)

Mestre de fundição
Precisa-se de um competente; na Fundição Anglo Brasileira — Rua do Riachuelo ns. 167 á 189. (V. 29362)

PALACETE
107, R. SENADOR VERGUEIRO
Vende-se este bello palacete, em centro de terreno de 19 x 50, em leilão, pelo leiloeiro Julio, terça-feira, 2 de junho. (8744)

LEME
Vende-se o bom predio á rua Salvador Corrêa n. 31, esquina da rua Copacabana, com confortaveis accommodações para familia de fino tratamento, em leilão, sabbado, 23, pelo leiloeiro JULIO. (8743)

ODEON

Companhia Brasil Cinematographica

Continúa a obter o mais franco exito o melhor trabalho de

TOM MIX

em um trabalho magnifico e ao mesmo tempo sensacional da FOX FILM CORPORATION

COLMILHOS

7 actos cheios de sensação, com um formidavel incendio de uma floresta!

— E nelles vemos o cavallo admiravel TONY e o cão intelligente DUKE

REVISTA ODEON

(Actualidades Gaumont) - Noticiario mundial - factos de toda a parte - MODAS de Paris

SEGUNDA-FEIRA

Um film de sensação! — Um romance de emoções! — Uma obra explendida da FOX FILM

A MULHER COMPRADA

com ALMA RUBENS e JAMES KIRKWOOD

TRES NOMES COM UM SO' PRINCIPIO!

COLLEEN MOORE

CAPITOLIO

CONWAY TEARLE

e os tres nos dão um film admiravel pelo seu romance, pela sua interpretação e montagem

O KIMONO PERDIDO

(ou FLIRT e AMOR)

da First National para o PROGRAMMA SERRADOR

Féra Solta

comedia da Sunshine — faz parte do programma bem como

Actualidades Serrador n. 6

com noticiario carioca — MODAS DE PARIS

HORARIO — 2 — 2,10 — 2,20 — 2,40 4, — 4,10 — 4,20 — 4,40 — 6 — 6,10 — 6,20 — 6,40 — 8 — 8,10 — 8,20 — 8,40 — 10 — 10,10 — 10,20 e 10.40

A GRANDE NOVIDADE — Para esta semana — De accordo com o systema americano — vamos ter um **Orgao na Orchestra do Capitolio!** — A empreza adquiriu um **Orgão «OSKALYD»** para acompanhar os films do «Programma Serrador», realçando-lhes a belleza — A Sra. Toni Bengell, professora do Conservaterio de Franckfort, eximia organista expressamente enviada pelo inventor do «Oskalyd» fará a sua estréa, que depois será continuada pelo provecto professor Rivadavia Luz.

FALTAM 3 DIAS DOMINGO

e tereis essa oitava maravilha do mundo!

O Corcunda de Notre Dame

Vida e movimento á obra immortal de VICTOR HUGO!

Producção-maxima da UNIVERSAL PICTURES — Interpretação de artistas como:

Lon Chaney - Patsy Miller - Ernest Torrence
Tully Marshall - Kate Lester - Gladys Brockwell
Norman Kerry, etc., etc.

CINEMA THEATRO CENTRAL

HOJE, 6 grandiosas sessões

Empresa Pinfildi. — O primeiro Music Hall do Brasil, Concessionario da South American Tour e Union

HOJE — 6 grandiosas sessões — HOJE

A's 2 1/2—4 e 5 1/2 da tarde — A' noite Sessões completas ás 7, 8 1/2 e 10 horas

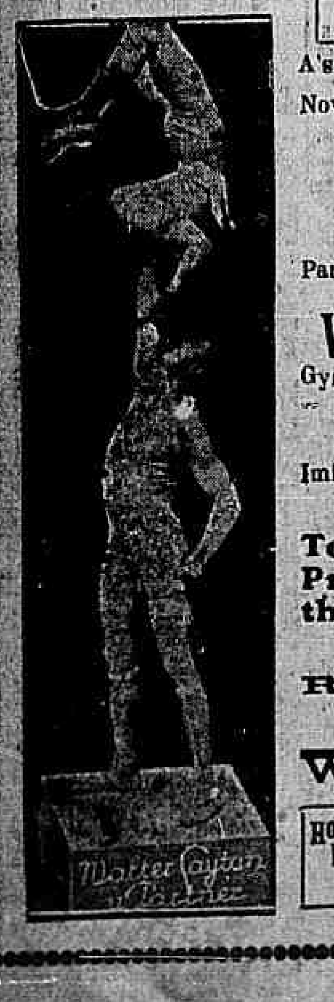

Novidades — PALCO — Novidades

HANLON BROS, AND Co.

Successo

Pantomima comica acrobatica. 30 minutos de riso

Waler Sayton and Partner

Gymnastica plastica. Unicos no mundo!

KARRERA

Imitador - Parodista. Excellentes caricaturas. Successo de gargalhadas

Tom Bill, The Dicks, Sergis, Trio Predazzi, Bruno, Carmen Martha and Simon, Lisaballa, Della Valle, Rina Veiss

ROYALINO com seu novo numero de trapezio

Willan Jhon Concertista musical

Hoje chegam com o vapor Malto Mile. Sascher Margeona e suas bellas 12 girls. Ba-ta-Clan Estréa amanhã

Na tela

O fim da corda

Um film sensacional em 4 partes com **Big Boy Williams**

Programma Matarazzo

Cine-Theatro AMERICA

Hoje

O inferno de Dante

Primorosa pelicula da Fox em 6 estupendas partes

LINGUAS DE FOGO

O altissimo drama da Paramount, em 7 partes com THOMAS MEIGHAN

E ainda «Actualidades» Fox

CINEMA TIJUCA

Hoje

Eu não tenho ciumes

bellissimo film da Fox em 5 partes com Shirley Mason

O CAVALLEIRO DO DIABO

Emocionante film com Franklyn Farnum

E a comedia em 2 partes

Alto mar e pat coadas

CINEMA AVENIDA

HOJE — HOJE

O BEIJA FLOR

é o mais bello, o mais emocionante, o mais estupendo dos trabalhos da eminente actriz

GLORIA SWANSON

Sublime super da Paramount

Segunda-feira -- ROSAS TRAIÇOEIRAS com BETTY COMPSON

HORARIO DE HOJE

1 hora — Difamadores — BEIJA-FLOR.
3.10 — PALCO.
3.50 — Diffamadores.
4.40 — PALCO.
5.20 — BEIJA-FLOR.

IDEAL

O MAIS CONFORTAVEL CINEMA DO RIO - PROPº M. PINTO

HORARIO DE HOJE

6.40 — Diffamadores.
7.30 — PALCO.
8.10 — BEIJA-FLOR.
9.30 — PALCO.
10.10 — Diffamadores — BEIJA-FLOR.

HOJE, NA TE'LA, a mais bella a mais emotiva curiosa creação da fascinante e divina

GLORIA SWANSON

animando um seductor e perigoso typo de "apachinete", que o amor regenera, depois de aventuras as mais extraordinarias as mais sensacionaes,

O BEIJA-FLOR

8 partes da PARAMOUNT, em que a grande marca realizou uma de suas mais soberbas obras primas.

Ainda no programma, outro film, com todos os elementos justificativos de absoluto exito que obteve. GLADYS HULETTE, JOHNNIE WAYKER E BILLY SULLIVAN nas cinco partes da UNIVERSAL, que nos apresentam a obra sinistra da calumnia.

DIFFAMADORES

NO PALCO — o successo absoluto, completo, em toda linha da querida

TROUPE GAUCHA

no seu inesgotavel e pittoresco repertorio, caracteristicamente brasileiro.

Ainda no PALCO, outros excellentes numeros de variedades:— JULIO VILLAR — IZABELITA LOPEZ — TRIO SUBLIME — Vasques — PINA ORNI (estréa).

SEGUNDA-FEIRA — Outro programma que marcará época — A estupenda super-producção da UNIVERSAL JEWEL, — O CUSTO DE UM PRAZER, com VIRGINIA VALLI E NORMAN KERRY, e ROSAS TRAIÇOEIRAS, da PARAMOUNT, com a querida e insuperavel BETTY COMPSON.

— PREÇOS — POLTRONAS — 2$000 — CAMAROTES — 10$000. —

HOJE — PARISIENSE — Ponce, Irmão & C.

WARNER BROS

— a marca da moda — apresenta a admiravel obra de ELIONOR GLYNN a grande conhecedora da psychologia feminina:

Como educar uma esposa

— com —

Maria Prevost
Monte Blue
Vera Lewis
Betty Francisco

2ª FEIRA

RICHARD TALMADGE

o unico rival de — Douglas Fairbanks — num dos seus films electrisantes ao lado da

Ellen Percy - e - Tully Marshall

VAMOS!

Na proxima semana:

MELINDROSAS

com a elegantissima

Marguerite De La Motte
Noah Beary e Marjorie Daw

CINE THEATRO BRASIL

HOJE

Vinho, Jazz, Riso e Amor

7 actos luxuosos da "METRO" com ELEONOR BOARDMAN

Miragem do Deserto

6 actos lindos com HUNTLEY GORDON

Actualidades Serrador

NO PALCO:

DUO VANDI

CINEMA HADDOCK LOBO

HOJE

ANTONIO MORENO e HELEN CHADWICK no lindo film da PARAMOUNT

A Legião da Liberdade

Mais HUNTLEY GORDON no bello film:

Que trouxas são os homens

Ainda o film natural

A caça do hyppopotamo

Cine Theatro Americano

HOJE

BUSTER KEATON na super-comedia em 6 actos

Marinheiro por descuido

BETTY COMPSON na luxuosa producção:

Miami o paraizo dos ricos

No palco — O querido excentrico inglez

GUS BROWN

CINE PALAIS

EMPREZA MATTOS, MATTOS & FRANKEL

1os Exhibidores dos incomparaveis films modernos

Metro Goldwyn

HOJE — Continua o grande acontecimento cinematographico! Continua o grande triumpho das producções METRO e GOLDWYN, distribuida, no Brasil, pela PARAMOUNT!

Paramount Pictures

John Gilbert e Aileen Pringle

Metro-Goldwyn

Dois nomes consagrados na grande arte do silencio! — em

CONFISSÃO SUPREMA

Um drama arrebatador e empolgante cujo desempenho magnifico e montagem parasidiacamente luxuosa, empolgam e dominam!

O «Correio da Manhã» reappareceu hontem!

MARION DAVIES reapparecerá no

CINE PALAIS - Segunda-feira, 25, em

YOLANDA

O grande film da Proxima Semana!

Metro-Goldwyn

CINE-THEATRO RIALTO

HOJE — a mais extraordinaria de quantas extraordinarias producções já tenha creado o genio americano — HOJE

Obra de coração, de ternura, de soffrimentos! A calumnia nos seus aspectos mais torvos! Uma alma angelica, magnificamente vivida pela incomparavel **MARY CARR**

Esta verdadeira maravilha da VITAGRAPH, forte, emocionante, com scenas empolgantissimas, como sejam as da inundação e da explosão, nunca, nunca tiveram simile no «écran»

A BARCA FANTASMA

em que tambem figuram celebridades do alto valor de

Mary Mac Laren, Madge Evans e James Morrison

Completando o programma, um film interessantissimo que dedicamos á laboriosa colonia italiana no Brasil

A viagem do Rei de Italia á Hespanha - As imponentes manifestações em Valencia, Madrid, Barcelona.

NA PROXIMA SEMANA, o assombro — **O Festim do Forasteiro**, com 32 celebridades. Super Goldwyn, distribuida por Splendid-Programma.

BREVE — **A seducção do dinheiro, Corações Famintos** e **Eterno affecto**, admiraveis producções da Goldwyn.